



Centro de Estudios
CESOP
Sociales y de Opinión Pública

Temas de la agenda legislativa en el debate público

Número 4

Seguridad pública: incidencia delictiva en los estados y comparación internacional

Julio de 2005

Este documento está disponible en: www.diputados.gob.mx/cesop/documentos

PRESENTACIÓN

Esta serie de documentos del Centro de Estudios Sociales y de Opinión Pública, ofrece a legisladores y personal técnico de la Cámara de Diputados, diversos análisis para el conocimiento y comprensión de las percepciones y opiniones públicas vinculadas a temas de la agenda y el debate legislativo.

En torno al tema de la inseguridad pública, este documento ofrece tres perspectivas de análisis: uno, indicadores demoscópicos 2005 sobre las percepciones de inseguridad en México; dos, una comparación internacional a partir del delito de homicidio en 39 países; y tres, un análisis comparativo de la evolución de las denuncias presentadas en las entidades federativas del país, para el periodo 2000-2004.

[La base de datos](#) utilizada para este último rubro, con el desglose del total de delitos por entidad federativa, también se encuentra disponible en las oficinas del CESOP.

El propósito final de esta serie de documentos es contribuir a fortalecer y ampliar los puntos de contacto entre el debate legislativo y las aspiraciones y perspectivas de los ciudadanos.

Nota: La base de datos cuenta con una liga, posicione el cursor sobre la línea roja y oprima el botón izquierdo del mouse

ÍNDICE

<u>1.- Presentación</u>	2
<u>2.- Resumen Ejecutivo</u> (tiempo estimado de lectura: 15 minutos)	4
3.- Estudios demoscópicos 2005	
<u>Percepciones predominantes sobre la inseguridad</u>	10
<u>4.- Comparación internacional</u>	
<u>Indicadores por regiones</u>	33
<u>Indicadores por países</u>	34
<u>Indicadores por ciudades</u>	35
<u>Países de América 1990-2000</u>	36
<u>Indicadores del sistema de justicia</u>	42
<u>5.- Niveles de incidencia delictiva en las entidades federativas</u>	
<u>Estados de alta incidencia</u>	49
<u>Estados de incidencia alta media</u>	58
<u>Estados de incidencia baja media</u>	66
<u>Estados de incidencia baja</u>	76
<u>Vitrina metodológica de las encuestas utilizadas</u>	89
<u>Terminar</u>	92

Nota: El índice cuenta con ligas que los lleva al tema seleccionado, posicione el cursor sobre la línea roja y oprima el botón izquierdo del mouse

RESUMEN EJECUTIVO

(tiempo estimado de lectura: 15 minutos)

1.- En el último año, uno de cada cinco ciudadanos ha sido víctima de la delincuencia.

Las encuestas más recientes en materia de inseguridad pública ofrecen números divergentes sobre la cantidad de ciudadanos que han sido afectados por hechos delictivos. Lo anterior obedece a la forma de plantear la pregunta a los entrevistados o bien al periodo a que hace referencia cada estudio. Pese a lo anterior, es posible extraer un rango de relativa coincidencia.

La cifra más conservadora es ofrecida por la empresa *Parametría*, según la cual un 21 por ciento de los ciudadanos, en el periodo del último año, fue víctima de algún delito (lámina 13).

En cambio *El Universal* reportó, para enero de este año, que en los seis meses anteriores 76 por ciento de los hogares a nivel nacional tenían uno o más miembros víctima de algún delito (lámina 14).

Por su parte, el Instituto Ciudadano de Estudios sobre la Inseguridad, en una encuesta nacional realizada para la ONU, reportó que en entre enero de 1999 y junio de 2004, en el 47 por ciento de los hogares mexicanos existía una víctima de cuando menos un delito (lámina 22).

2.- Por cada denuncia presentada ante las autoridades, existen de uno a tres delitos que no son denunciados.

En cuanto a la existencia de delitos no denunciados (conocidos como “cifra negra”), los tres estudios ya citados también son divergentes. Pese a ello, de acuerdo con las cifras ofrecidas es posible sostener que por cada delito denunciado, existen de uno a tres que no lo son.

La denuncia no se realiza, en gran medida, por la poca eficacia que perciben los ciudadanos en las autoridades. Así, en la lámina 26, se observa que la principal razón para no presentarla es porque se tiene la impresión de que no se resolverá nada o que será una pérdida de tiempo.

Además, los estudios ya citados han encontrado que seis de cada diez de quienes han presentado alguna denuncia están insatisfechos con los resultados (ver lámina 25).

En México no existe un acuerdo entre las autoridades sobre la forma más adecuada para medir la delincuencia. En muchos casos lo que se utiliza es el total de las denuncias presentadas, lo cual conlleva, dada la “cifra negra” ya estimada, a considerar sólo una parte del fenómeno delictivo. De hecho un incremento en el número de las denuncias captadas no refleja necesariamente un aumento de la delincuencia, sino que

RESUMEN EJECUTIVO

(tiempo estimado de lectura: 15 minutos)

puede estar señalando una mayor eficacia de las autoridades para captar y procesar las denuncias.

3.- Aunque en el largo plazo ha descendido la sensación de inseguridad, la solución a este problema sigue siendo una de las principales demandas de la población

Los niveles de incidencia delictiva que se padecen en México originan un estado constante de alerta en una proporción muy importante de la población. Dos encuestas realizadas en este año coinciden en señalar que un tercio de la población se siente “inseguro” o “muy inseguro” en el lugar en el que viven (ver láminas 14 y 20).

Una visión retrospectiva más amplia permite observar que entre 1995 y el año 2000 la percepción de que la delincuencia estaba creciendo era considerablemente más alta que la que se ha percibido desde 2001 a la fecha; no obstante, en el último año, como se observa en la lámina 29, ha habido un incremento significativo (pasó de 35 a 54 por ciento).

La demanda de seguridad pública, junto con la crisis económica y el desempleo, son los tres principales problemas del país referidos por las encuestas. En la lámina 30 se puede advertir que la prioridad otorgada a cada uno de ellos es muy variable. Pese a ello, en el último semestre la demanda de seguridad ha crecido en 10 puntos porcentuales para ubicarse claramente por arriba de los otros dos temas.

4.- México se encuentra entre las naciones con mayores tasas de homicidio.

Como ya se señaló líneas arriba, la existencia de la “cifra negra” impide contar con parámetros válidos para realizar comparaciones realizadas en función de los delitos denunciados. No obstante, las láminas comparativas de México con el mundo, que se ofrecen en este trabajo, toman en cuenta el delito de homicidio, el cual casi siempre es denunciado y tiene prácticamente la misma definición para las diferentes corporaciones policíacas.

El delito de homicidio también permite contar con un indicador de la delincuencia que se realiza con violencia. Como se puede observar en la lámina 33, a nivel regional, el número de homicidios por cada mil habitantes que ocurre en México sólo es superado por América Latina y África.

En la lámina 34 se cuenta con un desglose por país. Entre un total de 40 naciones, la tasa de homicidios registrada en México sólo es superada, por márgenes muy amplios, por Sudáfrica y Rusia.

Por lo que se refiere a ciudades-capital, se cuenta con información de 44 casos. En este caso, la ciudad de México se encuentra en la sexta posición (ver lámina 35).

RESUMEN EJECUTIVO

(tiempo estimado de lectura: 15 minutos)

Por lo que respecta al continente americano, se cuenta con información para este delito para el periodo 1990-2000 (ver láminas 36 y 37). Se puede observar que México tiene más del doble de los homicidios ocurridos en Estados Unidos y ocho veces más de los que se registran en Canadá.

Las tasas registradas por otros países sudamericanos resultan muy similares a las de México. En este periodo de diez años, los homicidios de Venezuela han crecido hasta ser el doble de los de México; en tanto que Colombia mantiene tasas cuatro veces superiores al promedio regional.

5.- A nivel nacional, en los últimos cuatro años, se ha observado una ligera disminución del número de delitos denunciados; sin embargo, existen estados y tipos de delitos con un marcado crecimiento.

En años anteriores, debido a la inexistencia de un organismo coordinador a nivel nacional no era posible contar con cifras actualizadas por cada estado. Hoy en día, gracias a la existencia del Sistema Nacional de Información de la Secretaría de Seguridad Pública (SSP), esta deficiencia está parcialmente resuelta.

Sin embargo, no existe todavía un sistema que permita tener una estimación actualizada y periódica de los delitos no denunciados. En el caso de México es necesario contar con encuestas por estados, que permitan medir la "cifra negra" de manera más precisa y

con ello contar con indicadores más fidedignos sobre la evolución del fenómeno delictivo.

A continuación se ofrece un balance de lo que ha ocurrido en materia de delitos denunciados para el periodo 2000-2004. A fin de contar con una visión básica sobre la forma diferenciada en que la delincuencia afecta a cada estado, se utilizaron cuatro diferentes niveles, en los cuales se clasificaron a todos los estados (ver lámina 46 y 47).

Por lo que se refiere al total de las denuncias presentadas en todo el país, de acuerdo con las tasas anuales por cada mil habitantes, es posible observar una ligera caída, durante el periodo 2001-2004.

Dicha caída se explica, en gran medida, por la disminución de los delitos del fuero común. En el caso de los delitos del fuero federal, estos han mantenido un comportamiento muy estable durante este mismo periodo (véase lámina 48).

Así, de acuerdo al total de los delitos denunciados, utilizando las tasas por cada mil habitantes, es posible observar las siguientes tendencias en el conjunto de las entidades federativas.

Nivel alto: crecimiento constante de los delitos del fuero federal en Baja California Sur.

Agrupada a siete entidades: Baja California, Distrito Federal, Baja California Sur, Quintana Roo, Morelos, Yucatán y Tabasco.

RESUMEN EJECUTIVO

(tiempo estimado de lectura: 15 minutos)

En estas entidades se concentra 30 por ciento del total de los delitos que se denuncian en el país del fuero común y 38 por ciento del fuero federal.

Sus tasas de delitos denunciados están por arriba de las registradas a nivel nacional, con la excepción de Yucatán y Tabasco, para el caso del fuero federal. De tal manera que la inclusión de estas dos entidades en este nivel obedece fundamentalmente a la frecuencia de los delitos del fuero común.

En el cuadro 50 es posible observar las variaciones ocurridas en 2004 con respecto al año 2000. Tabasco se significa por decrementos importantes en el total de los delitos, tanto del fuero federal como del fuero común, e incluso en los delitos contra la integridad física, los cuales son los que tienen menores tasas de no denuncia y son indicativo de la delincuencia con violencia.

El Distrito Federal también destaca por la disminución de la delincuencia con violencia.

En contraste, los focos rojos para este conjunto de entidades están puesto en los delitos del fuero federal para los casos de Yucatán y Baja California Sur, en esta última entidad, como se puede observar en la lámina 53, se ha observado un incremento constante a lo largo del periodo analizado.

Nivel medio alto: crecimiento acentuado en delitos del fuero federal en Jalisco.

En este nivel se han agrupado seis entidades: Chihuahua, Estado de México, San Luis Potosí, Jalisco, Nuevo León y Tamaulipas.

Estas entidades concentran el 35 por ciento de los delitos denunciados del fuero común y 23 por ciento del fuero federal.

En estos estados las tasas de delitos del fuero común están por encima del promedio nacional, aunque en un rango menor al registrado en el nivel "alto". Para el caso del fuero federal, sólo Chihuahua, Jalisco y Tamaulipas han registrado, en diversos años del periodo analizado, tasas por encima del promedio nacional.

Al comparar lo ocurrido entre el año 2000 y 2004, en materia del fuero común destaca decrementos significativos en San Luis Potosí y Nuevo León. En la entidad potosina se registra incluso una disminución de 41 por ciento en delitos contra la integridad física (véase cuadro 59).

En materia de fuero federal Tamaulipas ha tenido registros a la baja, excepto en 2002; en contraste, existen focos rojos por los incrementos constantes en Nuevo León y Jalisco, particularmente acentuado en esta última entidad.

RESUMEN EJECUTIVO

(tiempo estimado de lectura: 15 minutos)

Nivel medio bajo: Chiapas y Aguascalientes con crecimiento en delitos federales; éste último estado con crecimiento en delitos contra la integridad

En este nivel están comprendidos ocho estados (ver lámina 67), los cuales concentran 23 por ciento de los delitos del fuero común y 18 por ciento del fuero federal.

En estas entidades las tasas de incidencia delictiva están por debajo de la media nacional, con excepción de Sinaloa para el caso de delitos del fuero federal.

Por lo que se refiere a las disminuciones más significativas, destaca Guerrero en el total de delitos, lo que se explica principalmente por la reducción de las denuncias del fuero común, puesto que las federales se han mantenido relativamente constantes.

Habría que añadir a Puebla, donde se han reducido constantemente los delitos federales.

Los focos rojos están puestos en Chiapas y Aguascalientes, en los cuales se ha observado un incremento constante de los delitos del fuero federal; además, en este último estado, de 2000 a 2004, se incrementaron en 56 por ciento las denuncias por delitos contra la integridad física.

Nivel bajo: Querétaro con el mayor crecimiento de delitos del fuero federal

Agrupación a once entidades, en las cuales se han denunciado 12 por ciento de los delitos del fuero común y 20 por ciento de federales.

Las tasas de incidencia delictiva están por debajo del promedio nacional, con la excepción, para el fuero federal, de Campeche, Colima, Nayarit y Sonora.

Por lo que se refiere a los decrementos significativos en estas entidades, destaca Durango, donde se ha observado una disminución significativa del total de los delitos y una relativa estabilidad de las denuncias por delitos federales.

Nayarit y Campeche han registrado descensos notables en delitos del fuero común, pero mantienen incrementos significativos en delitos federales; esta tendencia es particularmente acentuada en el caso de Campeche, lo que lo ha llevado a rebasar las tasas registradas a nivel nacional.

Los focos rojos en este grupo de entidades están puestos en Hidalgo, Colima y Querétaro. En las dos primeras entidades se han incrementado tanto los delitos del fuero común como los del federal, con un crecimiento más acentuado para Hidalgo. En Querétaro, por último, se registró, en delitos federales, el mayor crecimiento de denuncias observado en todo el país.

ESTUDIOS DEMOSCÓPICOS 2005

PERCEPCIONES PREDOMINANTES SOBRE LA INSEGURIDAD

¿Usted considera que vivir en el estado donde vive es...?

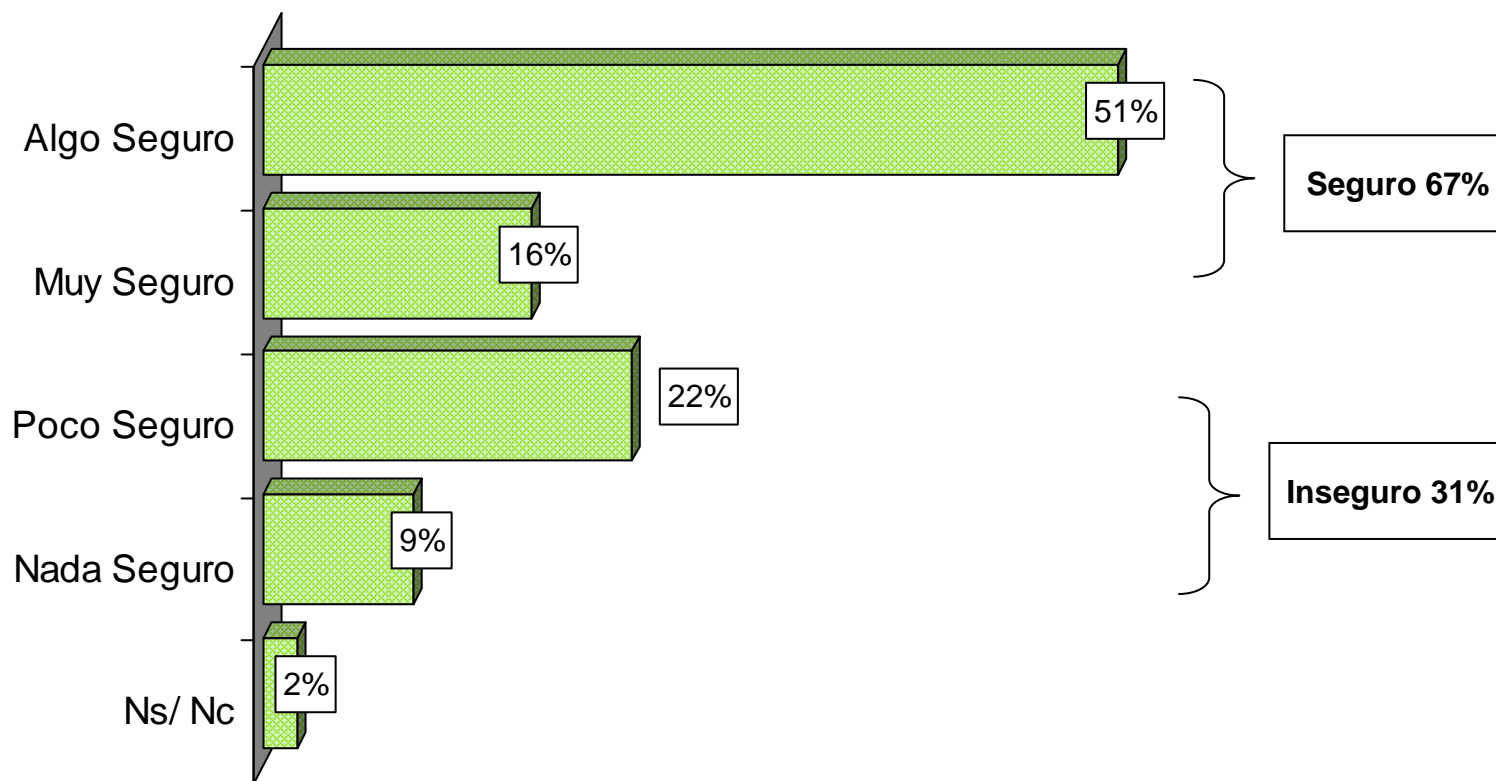

Fuente: Carta Paramétrica, Parametría, junio de 2005.

Vivienda
Nacional
25-28 de febrero de 2005

PERCEPCIONES PREDOMINANTES SOBRE LA INSEGURIDAD

Cuando sale de su casa ¿usted sale con temor de ser víctima de algún delito?

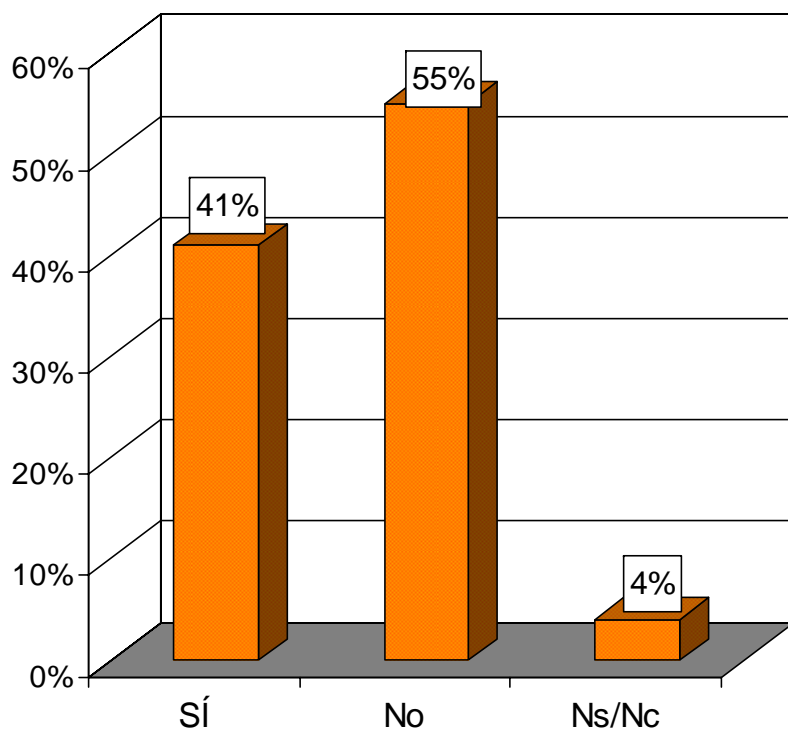

¿Usted ha dejado de realizar actividades que antes hacía por temor de ser víctima de un delito?

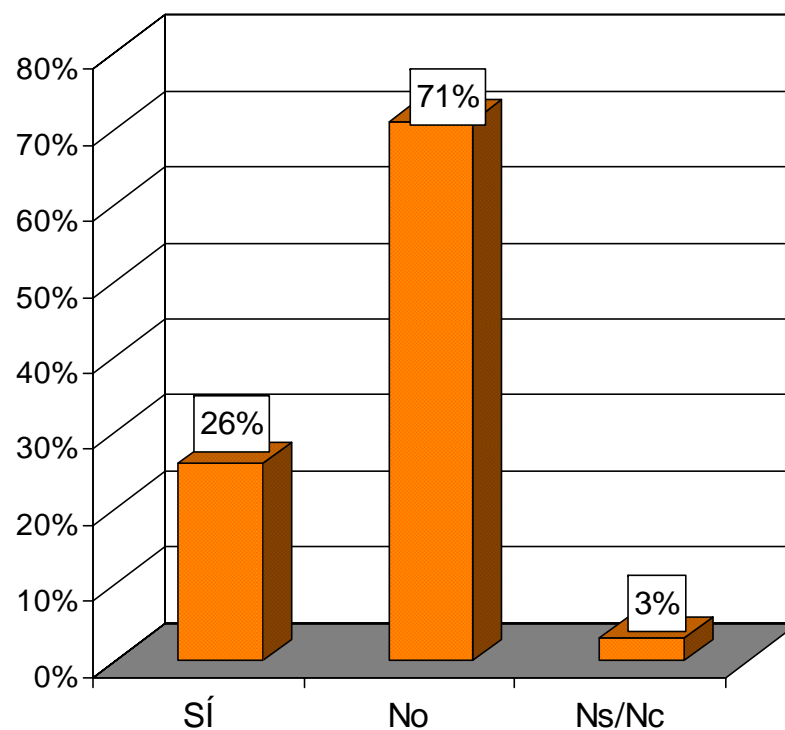

Fuente: Carta Paramétrica, Parametría, junio de 2005.

Vivienda
Nacional
25-28 de febrero de 2005

PERCEPCIONES PREDOMINANTES SOBRE LA INSEGURIDAD

¿Durante los últimos doce meses usted ha sido o no víctima de algún delito en su estado?

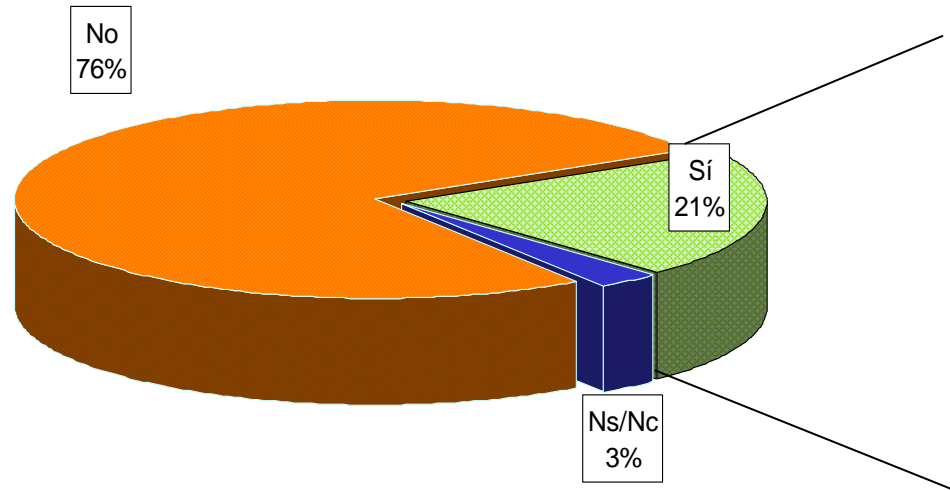

¿Usted denunció o no el delito?

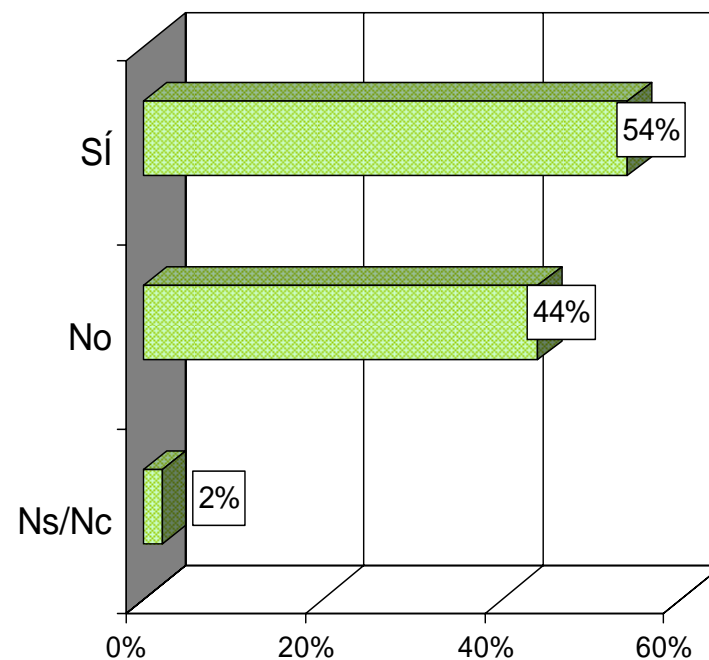

Fuente: Carta Paramétrica, Parametría, junio de 2005.

Vivienda
Nacional
25-28 de febrero de 2005

PERCEPCIONES PREDOMINANTES SOBRE LA INSEGURIDAD

¿Qué tan seguro o inseguro se siente en el lugar donde vive?

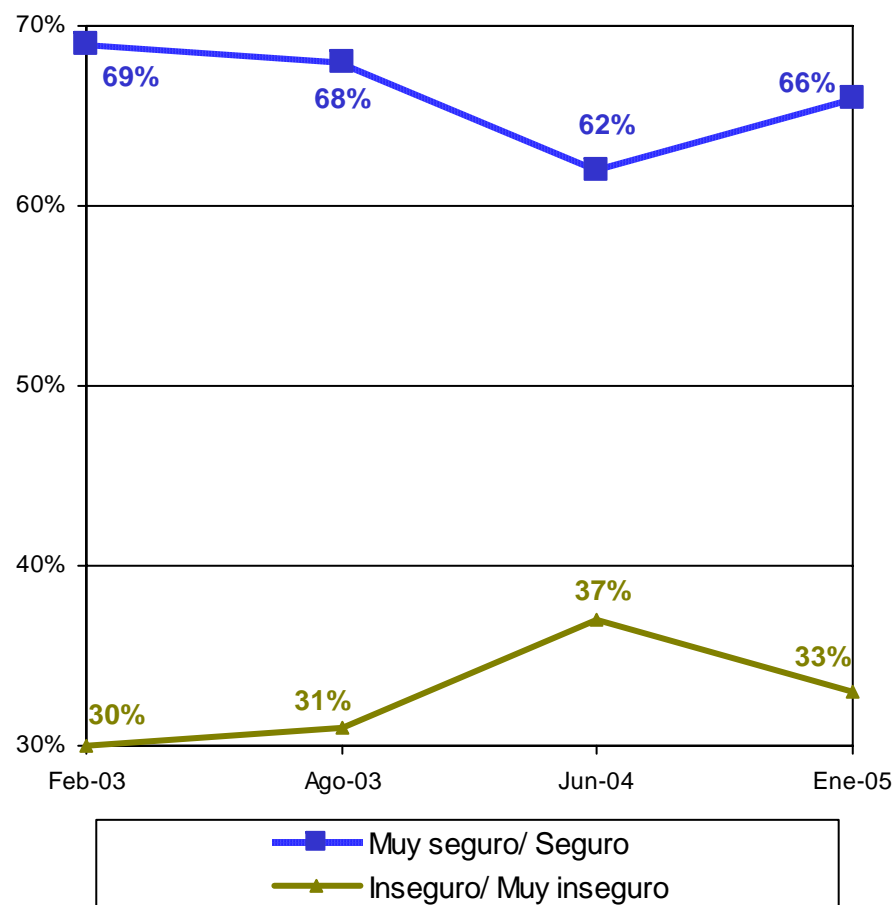

En los últimos seis meses, ¿usted o algún miembro de su familia que viva en esta casa fue víctima de algún delito?

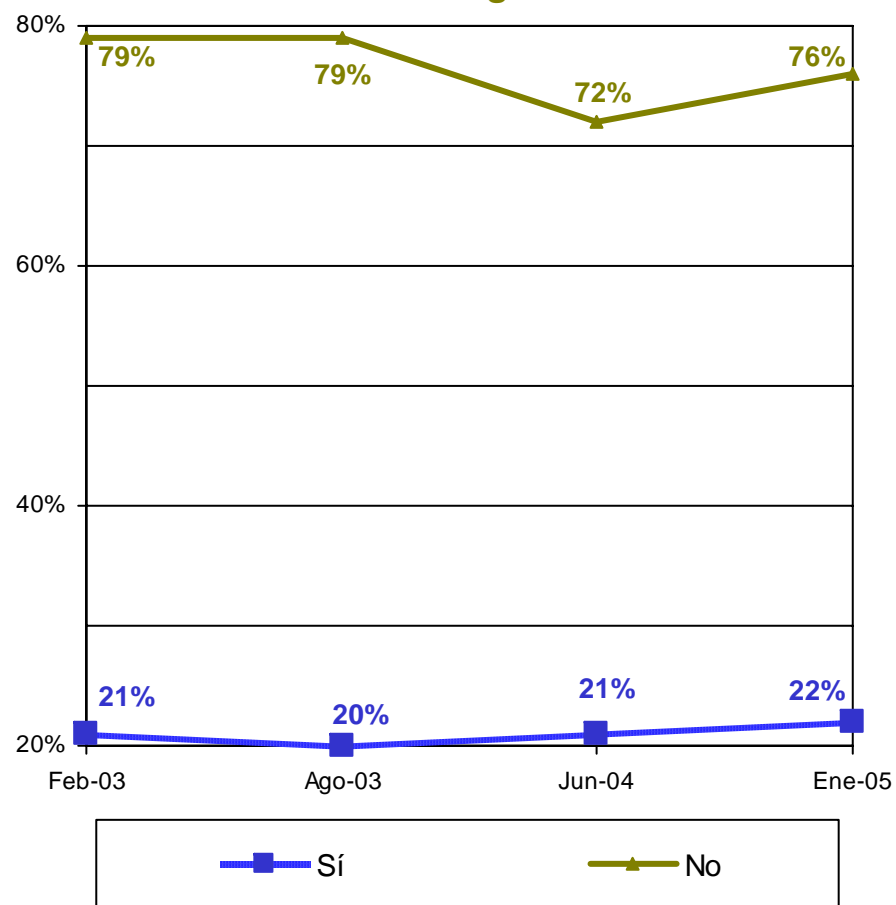

Fuente: *El Universal*, 24 de enero de 2005, p. A1 y A16.

Vivienda
Nacional
4-9 de enero de 2005

PERCEPCIONES PREDOMINANTES SOBRE LA INSEGURIDAD

¿Qué tipo de delito?

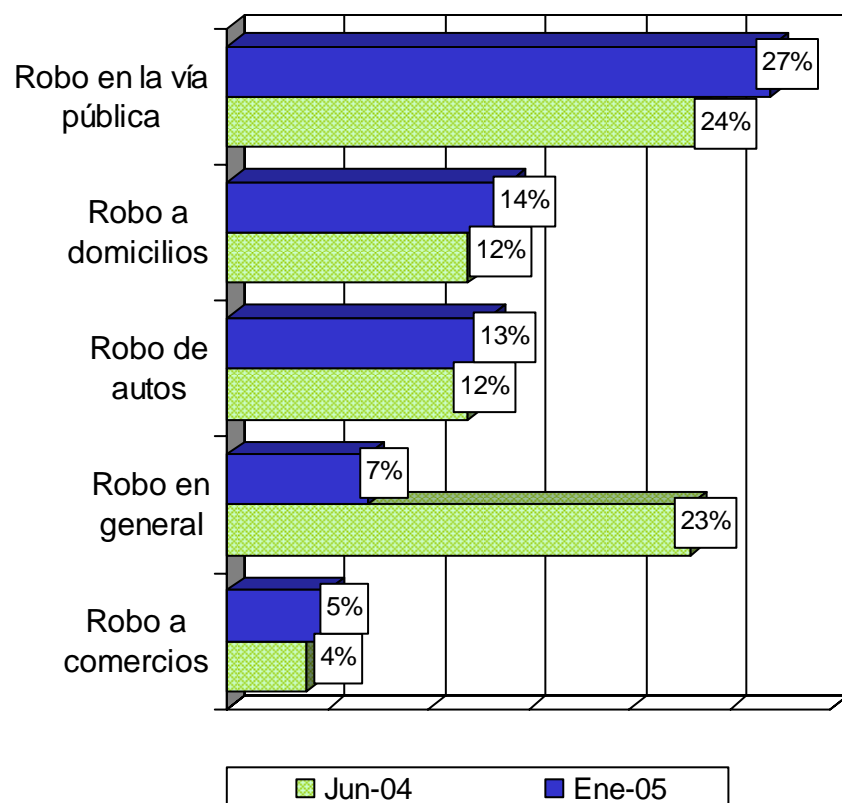

Sólo se muestran las respuestas de las personas que afirmaron que ellos o algún miembro de su familia ha sido víctima de algún delito y sólo se muestran las 5 respuestas con más menciones.

¿Presentó o no presentó denuncia ante las autoridades?

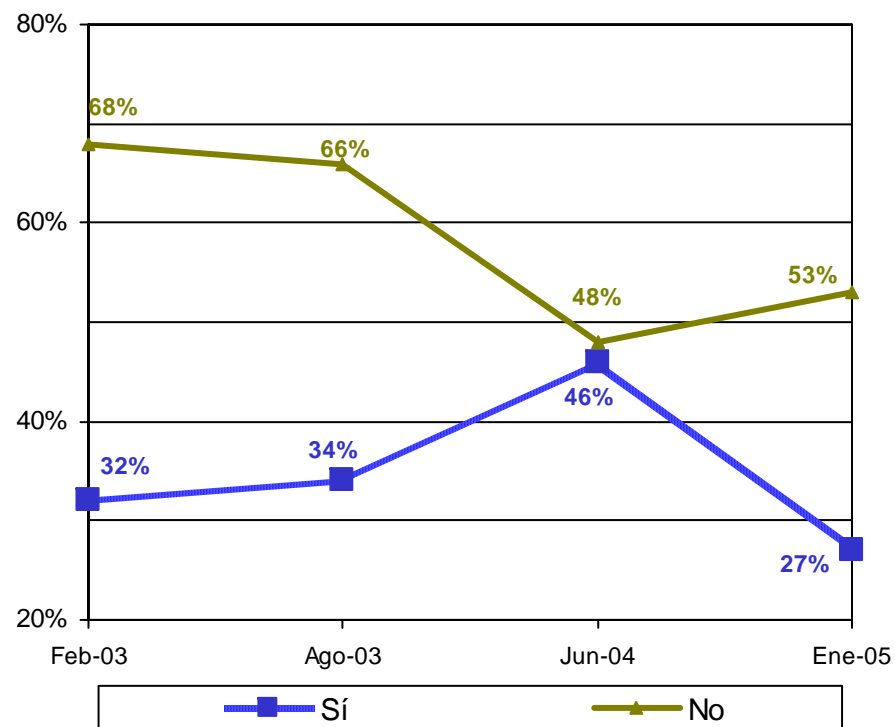

Sumando "Ns/Nc" = 100%

Sólo se muestran las respuestas de las personas que afirmaron que ellos o algún miembro de su familia ha sido víctima de algún delito en los últimos 6 meses.

Fuente: *El Universal*, 24 de enero de 2005, p. A1 y A16.

Vivienda
Nacional
4-9 de enero de 2005

PERCEPCIONES PREDOMINANTES SOBRE LA INSEGURIDAD

¿Por qué no presentó denuncia ante las autoridades?

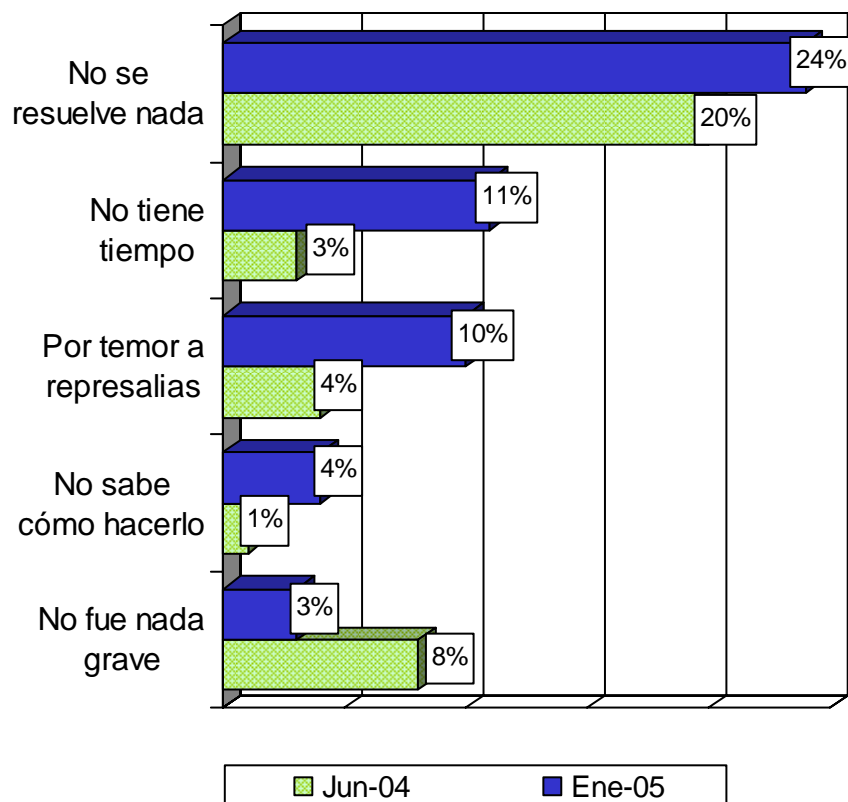

Sólo se muestran las respuestas de las personas que no presentaron denuncia ante las autoridades, y sólo se muestran las 5 respuestas con más menciones.

¿Cuál cree usted que es la principal causa de la delincuencia en la actualidad?

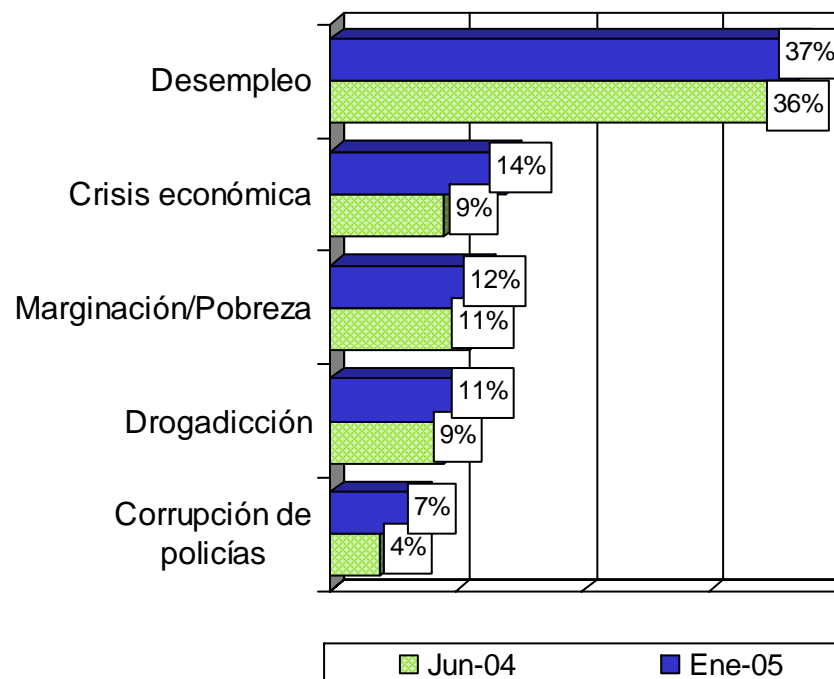

Sólo se muestran las 5 respuestas con más menciones

Fuente: *El Universal*, 24 de enero de 2005, p. A1 y A16.

Vivienda Nacional
 4-9 de enero de 2005

PERCEPCIÓN DE LA INSEGURIDAD

Comparándola con la situación que existía hace un año, ¿cree que el problema de la inseguridad en el lugar en que usted vive ha aumentado mucho, ha aumentado poco, ha disminuido poco o ha disminuido mucho?

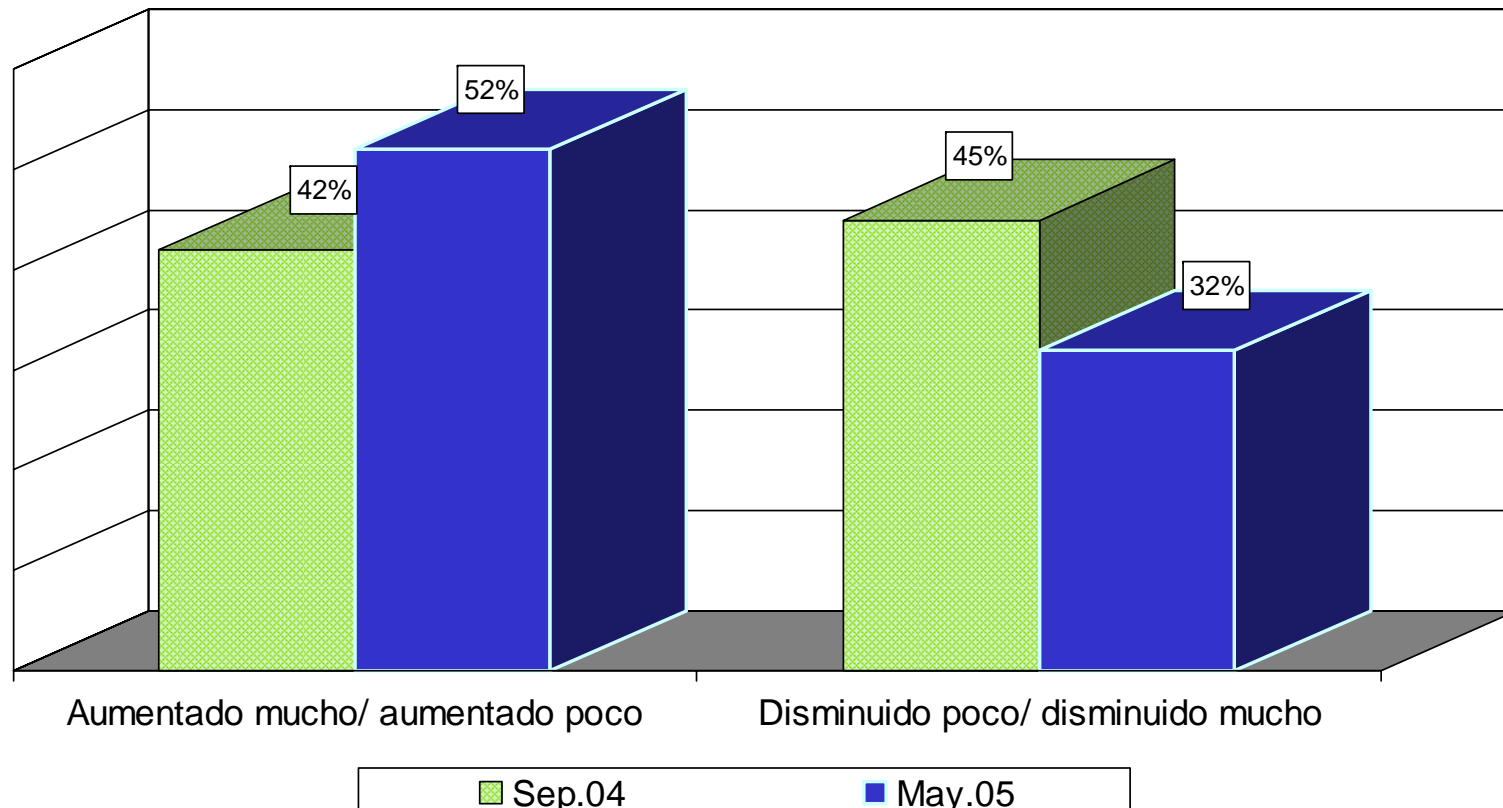

* El porcentaje restante corresponde a la respuesta no sabe/ no contestó

Fuente: *El Universal*, 27 de Junio de 2005, p. A1

Vivienda
Nacional
27-29 de mayo de 2005

PERCEPCIÓN DE LA INSEGURIDAD

¿Ha dejado de hacer algunas actividades por temor a ser víctima de algún delito?

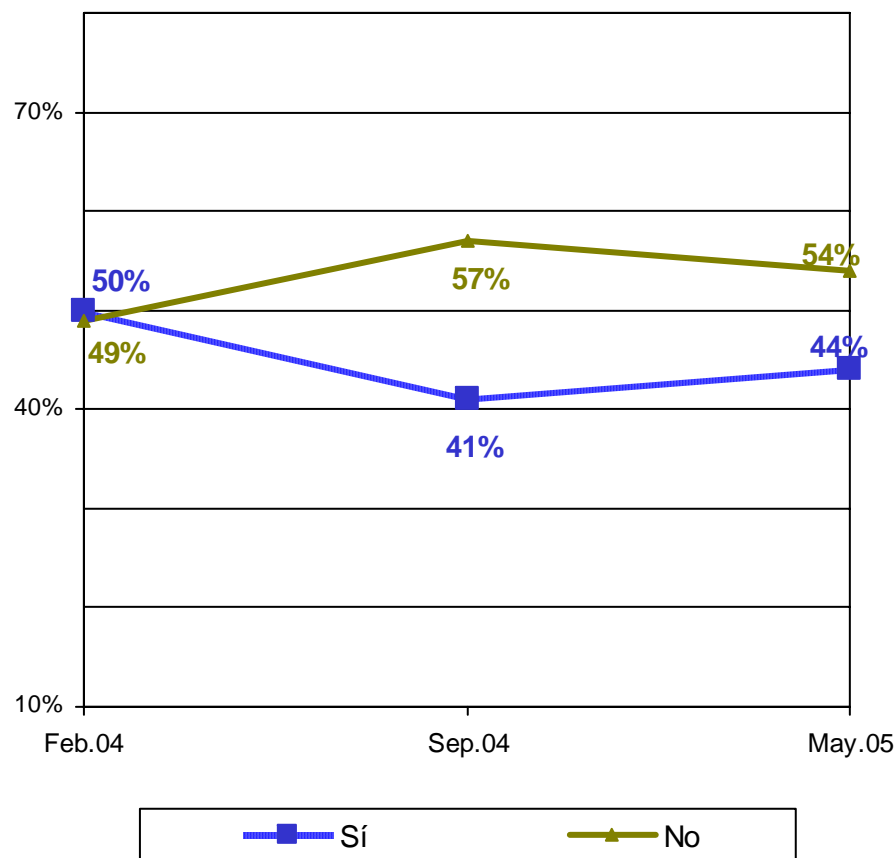

* El porcentaje restante corresponde a la respuesta no sabe/ no contestó

¿Qué tipo de actividad?

	May.05
Salir de noche	69%
Salir a la calle	16%
Practicar deporte al aire libre	2%
Salir de compras	2%
Ir a fiestas	2%
Acudir al cajero automático	2%
Trabajar lejos	3%
Otro	4%

Sólo se muestran las respuestas de las personas que dejaron de hacer actividades

Fuente: *El Universal*, 27 de Junio de 2005, p. A1

Vivienda
 Nacional
 27-29 de mayo de 2005

PERCEPCIÓN DE LA INSEGURIDAD

¿Ha adoptado algunas medidas para sentirse más seguro?

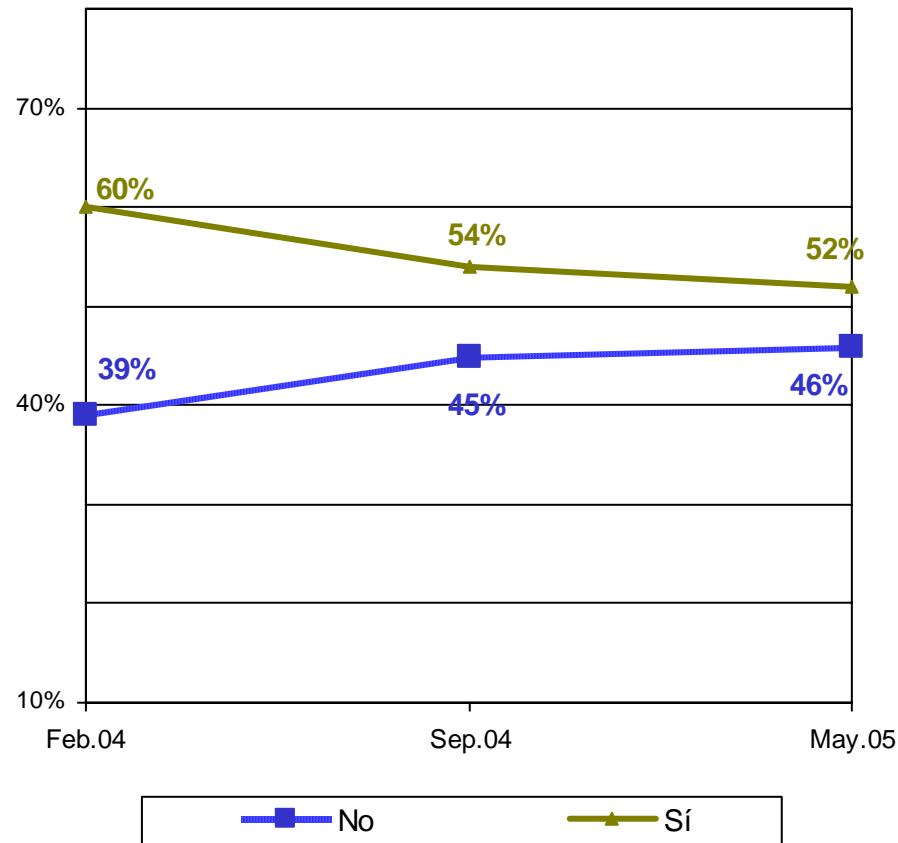

* El porcentaje restante corresponde a la respuesta no sabe/ no contestó

¿Qué tipo de medida?

	May.05
Aumentar precauciones	48%
No salir de noche	22%
No salir a la calle	5%
No ir a fiestas	1%
No acudir al cajero automático	2%
Cerrar negocio temprano	3%
No portar objetos de valor	4%
Otro	15%

Sólo se muestran las respuestas de las personas que ha tomado medidas

Fuente: *El Universal*, 27 de Junio de 2005, p. A1

Vivienda
 Nacional
 27-29 de mayo de 2005

PERCEPCIÓN DE LA INSEGURIDAD

¿Qué tan seguro o inseguro se siente en el lugar donde vive: muy seguro, seguro inseguro o muy inseguro?

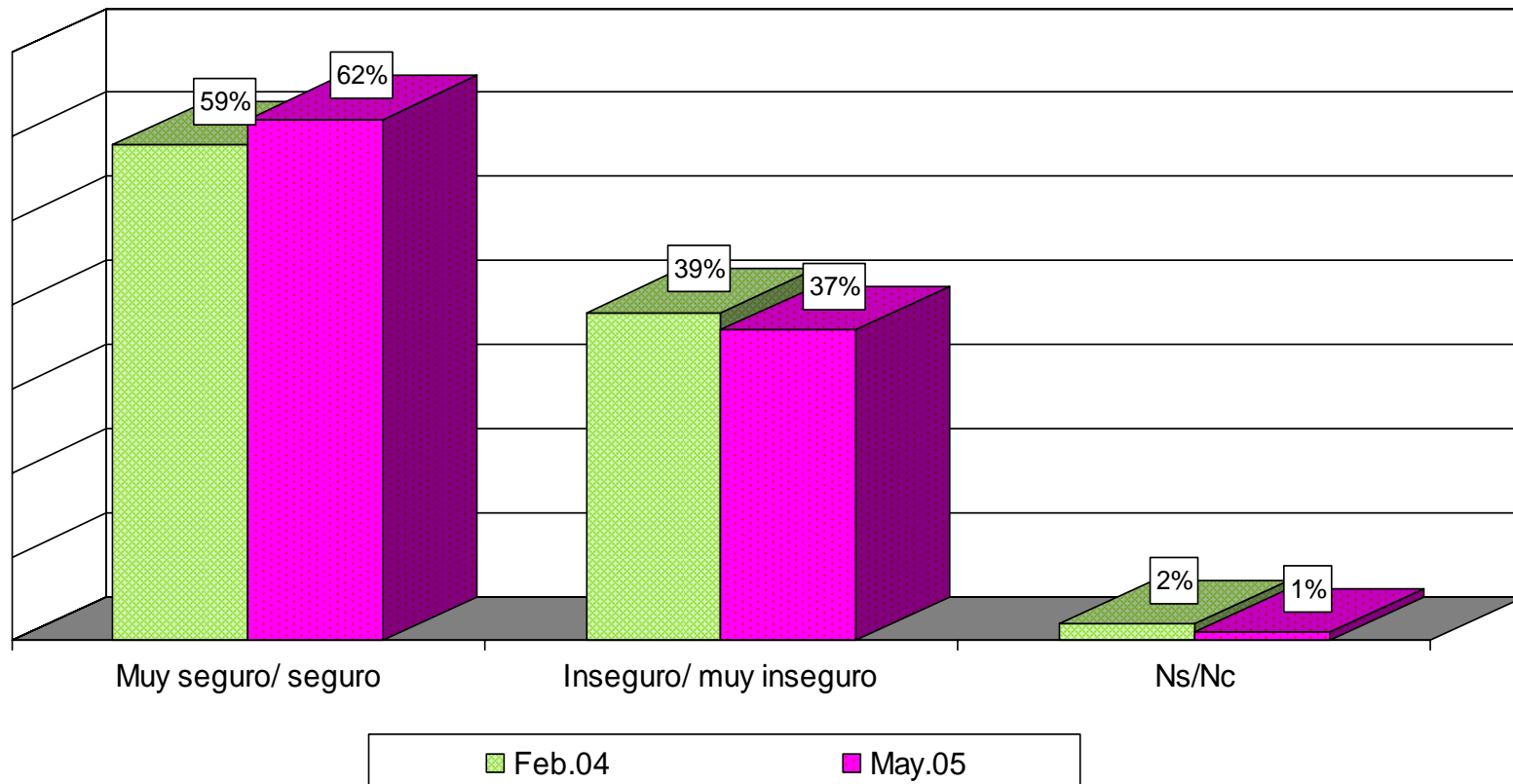

Fuente: *El Universal*, 27 de Junio de 2005, p. A1

Vivienda
Nacional
27-29 de mayo de 2005

ENCUESTA NACIONAL SOBRE INSEGURIDAD

¿En su opinión qué tan seguros son los siguientes lugares públicos...?

	Muy seguros/ Seguros	Muy inseguros/ Inseguros
Bancos	53%	34%
Centros comerciales/ Mercados	57%	34%
Parques y plazas públicas	53%	41%
Cines y teatros	56%	25%
Escuelas	62%	34%

Sumando "Ns/Nc" =100%

¿Ha dejado usted de hacer algunas actividades por temor a ser víctima de algún delito?

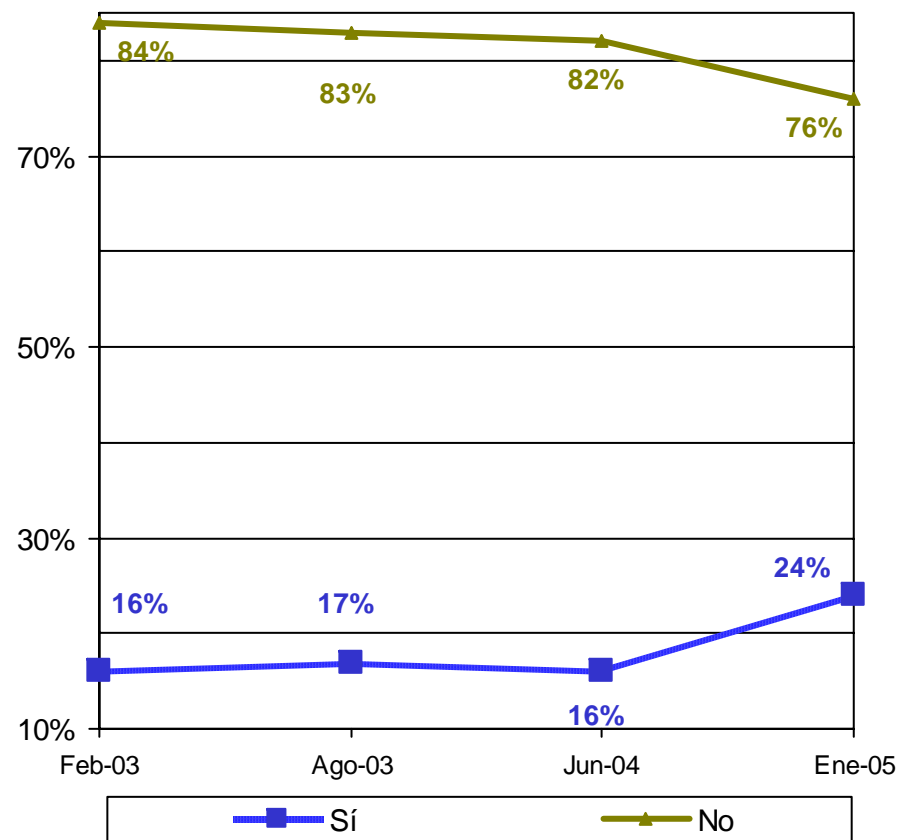

Sumando "Ns/Nc" =100%

Fuente: *El Universal*, 24 de enero de 2005, p. A1 y A16.

Vivienda
 Nacional
 4-9 de enero de 2005

PERCEPCIONES PREDOMINANTES SOBRE LA INSEGURIDAD

Casi en la mitad de las viviendas del país por lo menos un miembro fue víctima de algún delito

Victimización

➤ De las viviendas con víctimas:

- . 51% fue víctima de un solo delito
- . 28%, de dos delitos, y
- . 21%, de tres delitos o más

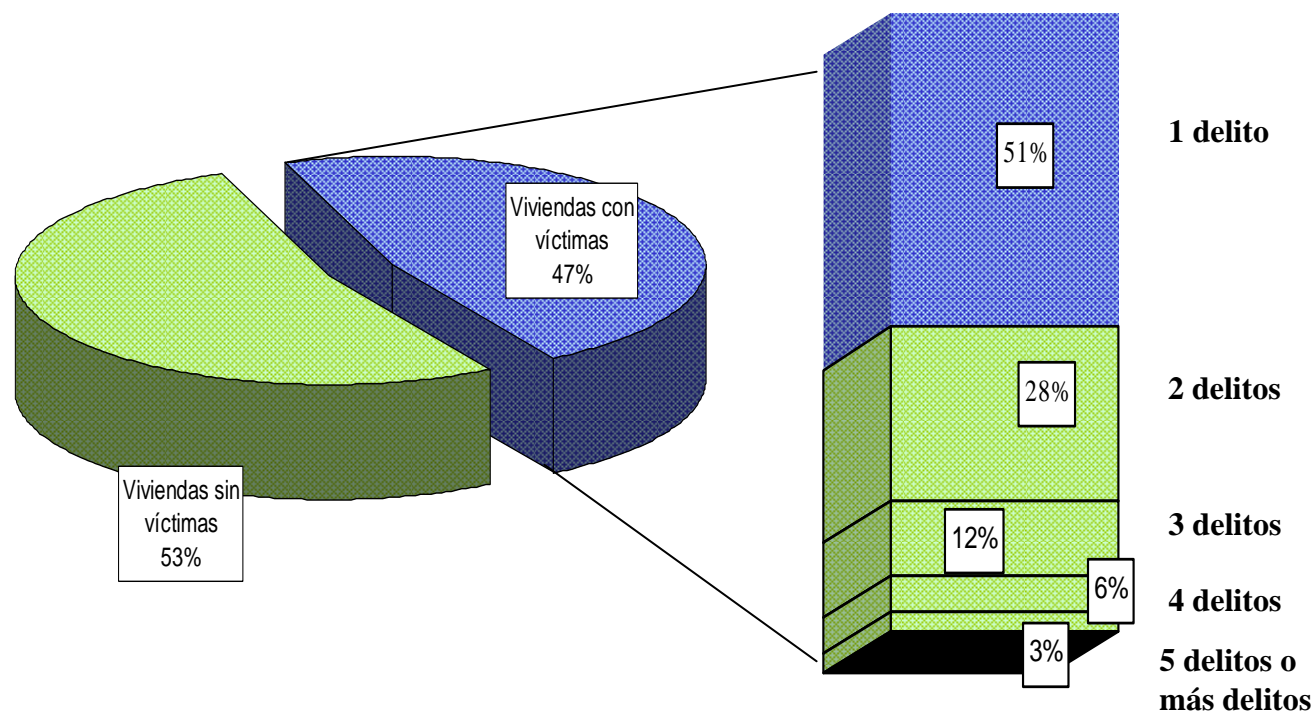

El período de referencia de la ENICRIV corresponde a 5 años y medio: de enero de 1999 al primer semestre del 2004

Fuente: Instituto Ciudadano de Estudios sobre la Inseguridad, Encuesta Internacional sobre Criminalidad y Victimización 2004, p.14

Nacional en vivienda
Enero 1999 al primer
Semestre de 2004

PERCEPCIONES PREDOMINANTES SOBRE LA INSEGURIDAD

Clasificación de los delitos

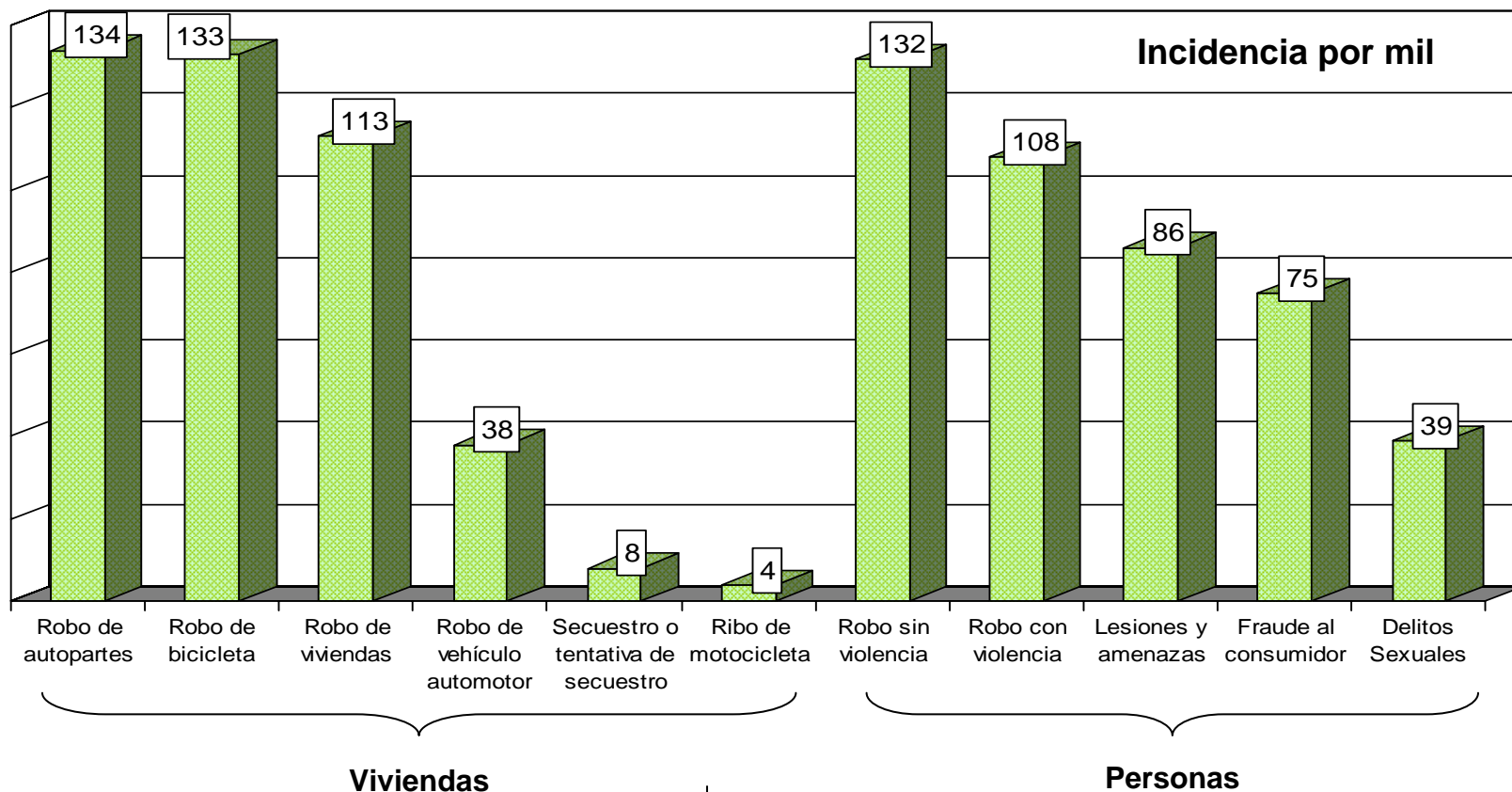

Los delitos patrimoniales representan 84% de los delitos captados por las encuestas

Fuente: Instituto Ciudadano de Estudios sobre la Inseguridad, Encuesta Internacional sobre Criminalidad y Victimización 2004, p.15

Nacional en vivienda
Enero 1999 al primer
Semestre de 2004

PERCEPCIONES PREDOMINANTES SOBRE LA INSEGURIDAD

El promedio general de no denuncia se ubica en 75%

Cifra negra

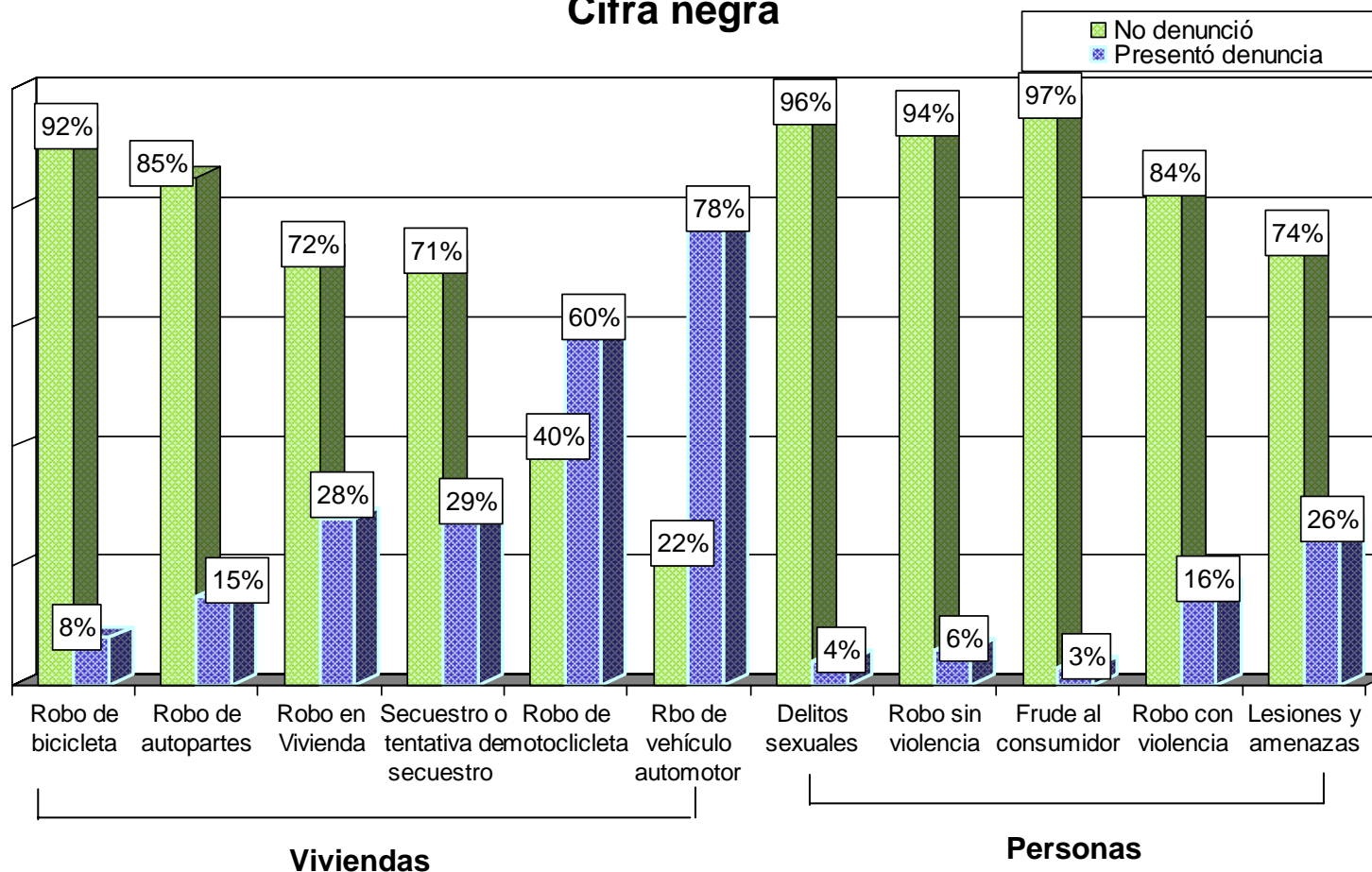

Únicamente el robo de vehículos automotores cuenta con un porcentaje alto de denuncia ante el Ministerio Público: 78%

Fuente: Instituto Ciudadano de Estudios sobre la Inseguridad, Encuesta Internacional sobre Criminalidad y Victimización 2004, p.16

Nacional en vivienda
Enero 1999 al primer
Semestre de 2004

PERCEPCIONES PREDOMINANTES SOBRE LA INSEGURIDAD

Sólo 25% de quienes padecieron un delito lo denunciaron ante el Ministerio Público

Denuncia

➤ De los que denunciaron, 63% están insatisfechos con la actuación del Ministerio Público

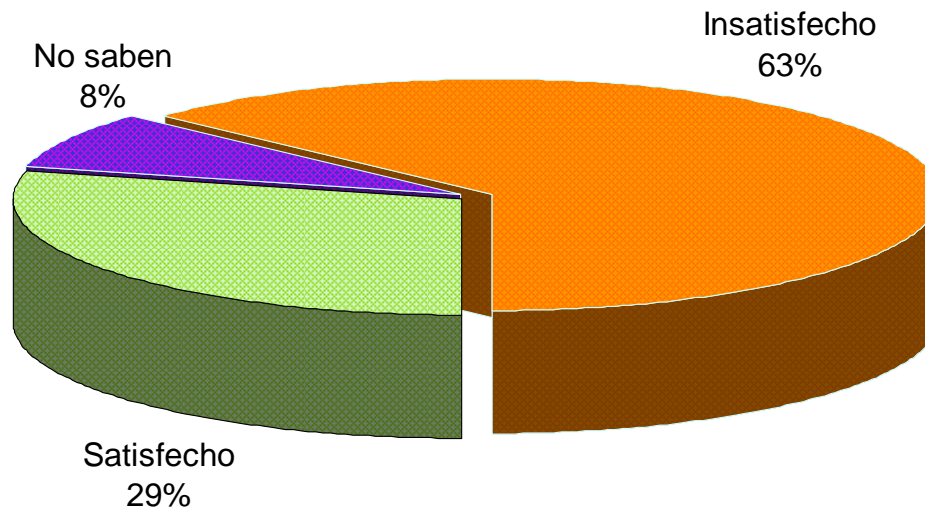

Fuente: Instituto Ciudadano de Estudios sobre la Inseguridad, Encuesta Internacional sobre Criminalidad y Victimización 2004, p.17

Nacional en vivienda
Enero 1999 al primer
Semestre de 2004

PERCEPCIONES PREDOMINANTES SOBRE LA INSEGURIDAD

Denuncia

- Las dos razones principales por las que están insatisfechos es porque las autoridades no hicieron lo suficiente, o no se interesaron.
- 14 por ciento no ofreció respuesta acerca del motivo de su insatisfacción.

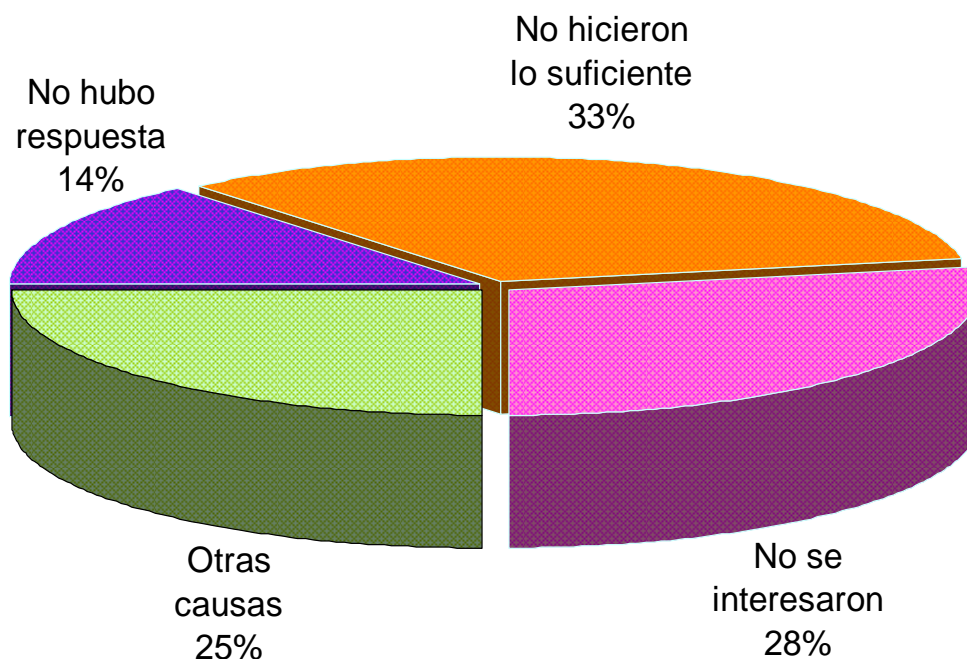

Fuente: Instituto Ciudadano de Estudios sobre la Inseguridad, Encuesta Internacional sobre Criminalidad y Victimización 2004, p.18

Nacional en vivienda
Enero 1999 al primer
Semestre de 2004

PERCEPCIONES PREDOMINANTES SOBRE LA INSEGURIDAD

Delitos contra la seguridad o libertad de las personas

Secuestro o tentativa de secuestro

➤ En ocho de cada mil viviendas, al menos una persona manifestó haber sido víctima de secuestro o de tentativa de secuestro

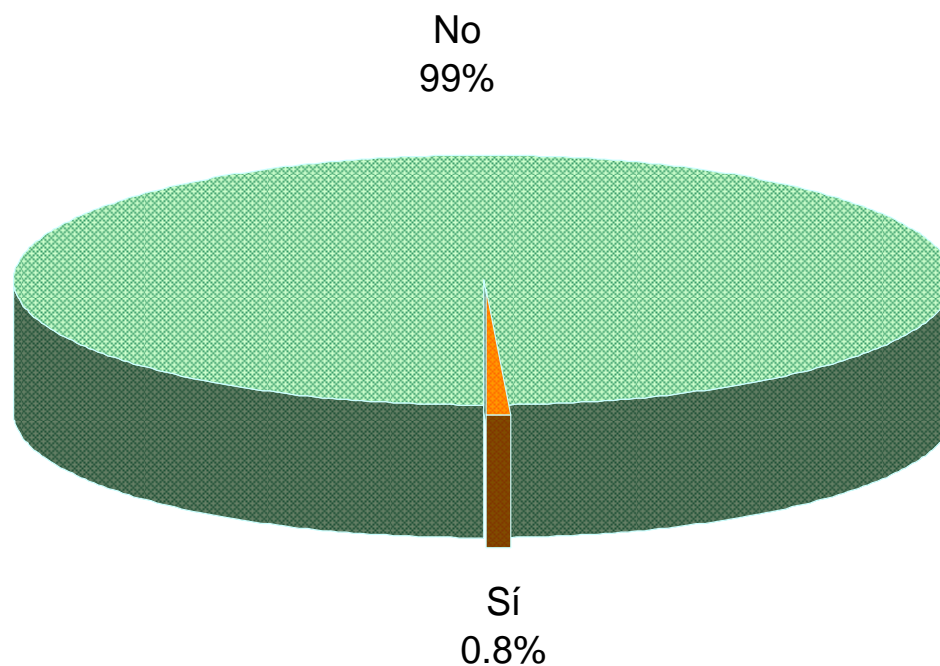

El período de referencia de la ENICRIV corresponde a 5 años y medio: de enero de 1999 al primer semestre del 2004

Fuente: Instituto Ciudadano de Estudios sobre la Inseguridad, Encuesta Internacional sobre Criminalidad y Victimización 2004, p. 46

Internacional
Enero 1999 al primer
Semestre de 2004

PERCEPCIONES PREDOMINANTES SOBRE LA INSEGURIDAD

Delitos contra la seguridad

Secuestro o tentativa de secuestro

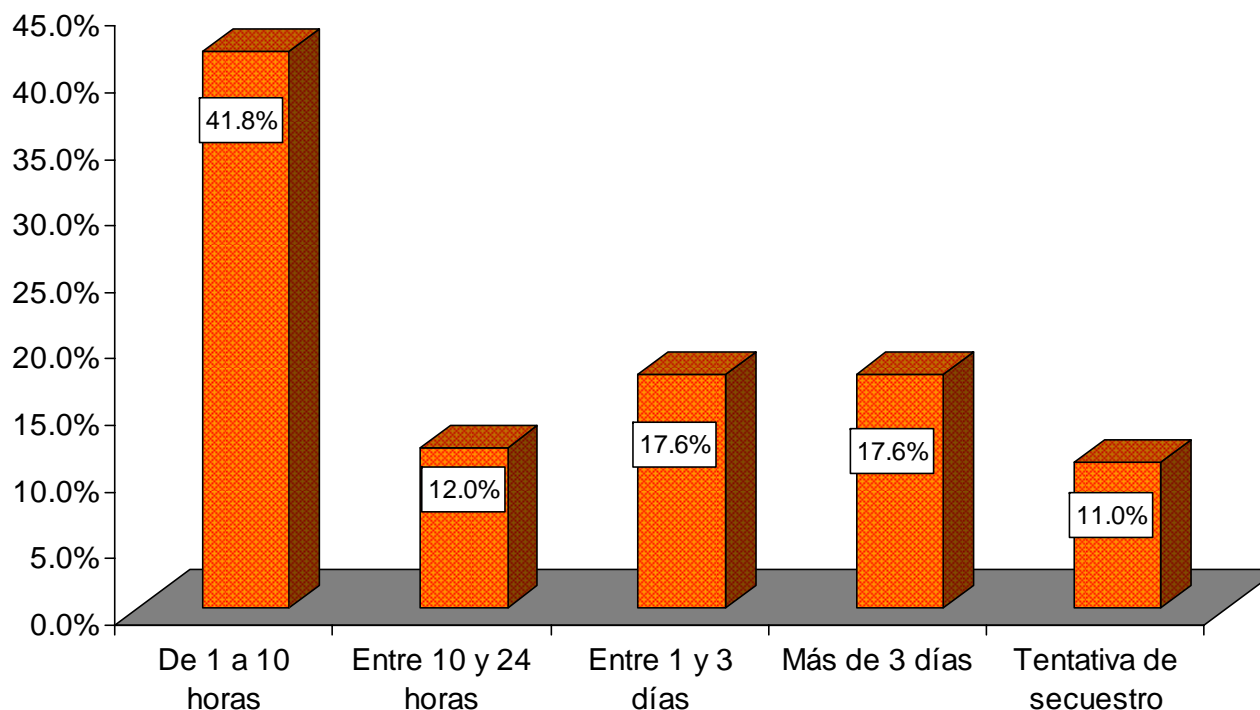

35% de los secuestros duraron más de un día

El período de referencia de la ENICRIV corresponde a 5 años y medio: de enero de 1999 al primer semestre del 2004

Fuente: Instituto Ciudadano de Estudios sobre la Inseguridad, Encuesta Internacional sobre Criminalidad y Victimización 2004, p. 47

DEMANDA CIUDADANA DE SEGURIDAD

Dígame, desde que Vicente Fox (Ernesto Zedillo) es Presidente, ¿usted cree que la delincuencia en el país ha aumentado o ha disminuido?

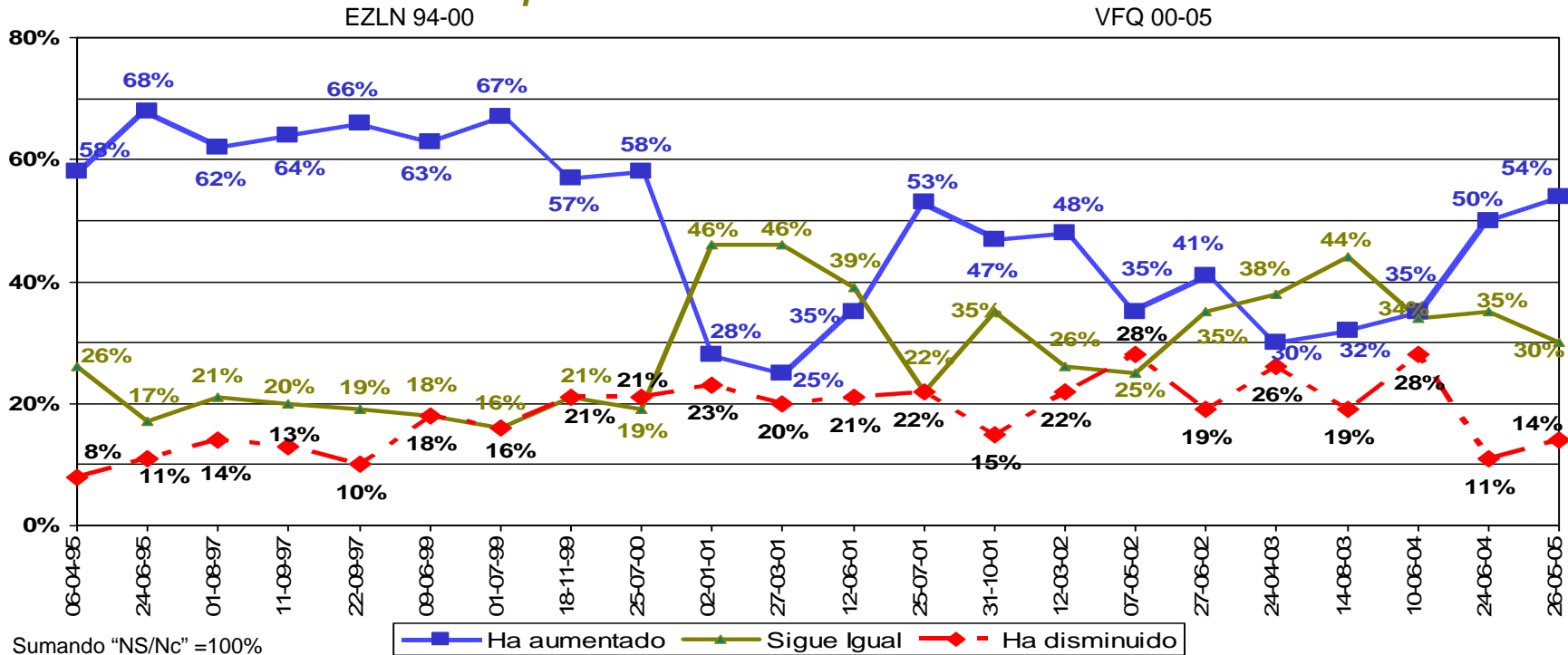

Sumando "NS/Nc" =100%
 *Anteriormente se preguntó por el expresidente Zedillo

▪ Más de la mitad de la población percibe que la delincuencia en el país ha aumentado. Este porcentaje se ubica en los niveles más altos registrados en lo que va del sexenio.

Fuente: Acontecer Nacional y Opinión Pública, BGC Beltrán y Asociados, mayo de 2005.

Telefónica
 Nacional
 26 de mayo de 2005

DEMANDA CIUDADANA DE SEGURIDAD

¿Cuál cree usted que es el principal problema que enfrenta en país en estos momentos?

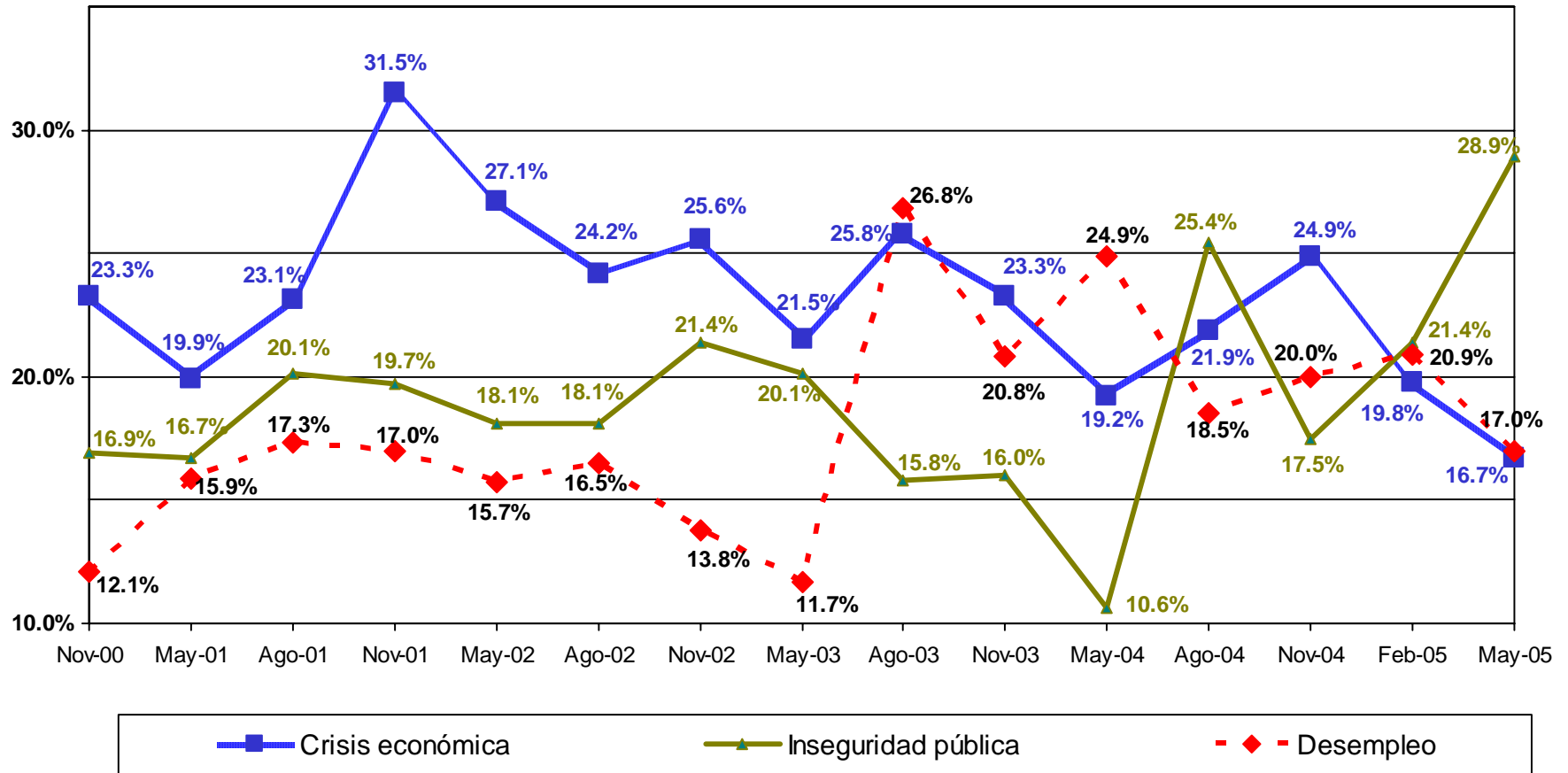

Sumando "Otras respuestas" y "Ns/Nc" = 100%

Vivienda Nacional

Fuente: Consulta Mitofsky, recopilación de varias encuestas.

REGRESAR AL MENÚ PRINCIPAL

COMPARACIÓN INTERNACIONAL

Comparación internacional de delitos 2000-2001

Aunque la mayoría de los países obtienen información del número de crímenes registrados por la policía, las comparaciones absolutas del nivel de violencia y criminalidad pueden ser erróneas. Las cantidades de delitos registrados pueden ser afectados por muchos factores, incluyendo:

- a) Diferente sistema legal y de justicia criminal.
- b) Las tasas de los crímenes que son reportados a la policía son registradas por ellos mismos, sin que exista una verificación externa de los mismos.
- c) Diferencias de criterio para definir a los delitos considerados como graves.
- d) Diferencia en los hechos considerados como delitos y en las leyes que los clasifican y sancionan.
- e) Calidad y características de los datos.

Pese a lo anterior, el homicidio es un delito que permite realizar algunas comparaciones más certeras, debido a que en la mayoría de las ocasiones en que ocurre es denunciado o bien las autoridades lo registran. En contraste, otros delitos tienen márgenes amplios de “no denuncia”, los cuales tienen además muchas variaciones dependiendo del país del que se trate. Por último su significado es muy similar en la mayoría de los países.

Se entiende por homicidio, al acto por el cual una persona priva de la vida a otra intencionalmente, esta definición excluye la tentativa de asesinato, la eutanasia y el infanticidio; excluye también el aborto y el suicidio asistido.

INDICADORES POR REGIONES

Homicidios registrados por la policía 2000-2001 por regiones

Regiones	Año	Número de muertos	Homicidios por 100 mil habitantes
América Latina	1997	109,135	25.10
África	1995-1999	116,000	22.20
México	2000	13,829	13.77
Mundo	1995-1999	521,000	8.80
Asia del sur y del este	1995-1999	78,000	5.80
Unión Europea	1999-2001		1.59
Europa Occidental	2000	4,519	1.40

Fuente: Fundación Este País, "Ciudadanía integral en México. La suma de tres ciudadanía: política + civil + social", *Este país*, octubre de 2004, México, p.78, los datos de México se obtuvieron del Sistema Nacional de Información sobre Seguridad Pública, del Secretario Técnico del Sistema Nacional de Seguridad Pública.

INDICADORES POR PAÍSES

Homicidios registrados por la policía 2000-2001

Países	Homicidios por mil hab.		
	2000	2001	Promedio 1999-2001
Sudáfrica	21,683	---	55.86
Rusia ⁽¹⁰⁾	31,829	33,583	22.05
México	13,849	13,855	14.00
Lituania	398	378	10.62
Estonia ⁽⁵⁾	143	137	10.61
Letonia	150	---	6.47
Estados Unidos ⁽¹²⁾	15,586	15,980	5.56
Bulgaria	318	282	3.87
Finlandia	146	155	2.86
Turquía ⁽¹⁰⁾	2,175	1,550	2.67
Irlanda del Norte ⁽³⁾	48	52	2.65
Eslovaquia	143	129	2.55
República Checa	279	234	2.52
Nueva Zelanda	99	93	2.50
Rumania ⁽¹⁰⁾	560	593	2.41
Hungría	205	254	2.34
Escocia	105	107	2.16
Polonia ⁽⁵⁾	854	776	2.05
Australia	346	340	1.87
Bélgica	158	---	1.79

Alto
Medio
alto

Medio
bajo

Bajo

Países	Homicidios por mil hab.		
	2000	2001	Promedio 1999-2001
Canadá ⁽⁷⁾	546	554	1.77
Francia	1,051	1,047	1.73
Malta	4	---	1.63
Reino Unido y Gales ⁽³⁾	850	891	1.61
Promedio Unión Europea ⁽¹³⁾			1.59
Países Bajos ⁽⁹⁾	226	264	1.51
Italia ⁽⁷⁾	818	---	1.50
Irlanda (Éire)	56	59	1.42
Chipre	8	9	1.39
Grecia	158	139	1.38
Austria	82	158	1.23
Eslovenia	28	15	1.18
Portugal	125	107	1.17
Alemania ⁽⁶⁾	961	868	1.15
Suiza	69	86	1.12
España	460	494	1.12
Suecia ⁽¹¹⁾	90	---	1.11
Japón ⁽¹⁰⁾	1,391	1,340	1.05
Dinamarca ⁽⁴⁾	58	52	1.02
Noruega	49	41	0.95

Bajo

Fuente: Gordon Barclay y Cinthia Tavares, *International comparisons of criminal justice statistics 2001*, octubre de 2003, en <http://www.csdp.org/research/hosb1203.pdf>, fecha de consulta 27 de junio de 2005, los datos de México se obtuvieron del Sistema Nacional de Información sobre Seguridad Pública, del Secretario Técnico del Sistema Nacional de Seguridad Pública.

INDICADORES POR CIUDADES

Homicidios en ciudades y capitales selectas registrados por la policía 2000-2001

Homicidios por cada mil habitantes			
Ciudades	2000	2001	Promedio 1999-2001
Washington DC ⁽¹³⁾ , Estados Unidos	232	231	42.87
Moscú ⁽⁸⁾ , Rusia	1,129	--	18.38
Talin ⁽⁵⁾ , Estonia	39	35	9.40
Vilna, Lituania	59	40	8.90
Nueva York, Estados Unidos	673	660	8.65
Distrito Federal, México⁽¹⁶⁾	709	807	8.60
San Francisco CA, Estados Unidos	69	62	8.10
Belfast ⁽³⁾ , Irlanda del Norte	21	15	5.59
Praga, República Checa	49	51	4.33
Varsovia ⁽⁵⁾⁽⁸⁾ , Polonia	62	60	4.00
Bratislava, Eslovaquia	15	17	3.72
Amsterdam ⁽⁹⁾ , Países Bajos	29	33	3.13
Bruselas, Bélgica	26	---	2.87
Viena, Austria	57	53	2.84
Estocolmo ⁽⁴⁾ , Suecia	15	18	2.77
Londres, Inglaterra	189	202	2.60
Ankara, Turquía	110	111	2.55

Alto
 Medio alto
 Medio bajo
 Bajo

Homicidios por cada mil habitantes			
Ciudades	2000	2001	Promedio 1999-2001
Budapest, Hungría	35	46	2.40
Berlín ⁽⁶⁾ , Alemania	76	77	2.34
Helsinki, Finlandia	11	9	2.18
Wellington ⁽¹¹⁾ , Nueva Zelanda	7	14	2.13
París, Francia	36	49	2.00
Dublín, Irlanda	16	21	1.88
Madrid, España	48	66	1.84
Copenhague ⁽⁴⁾ , Dinamarca	9	10	1.81
Ginebra, Suiza	5	3	1.72
Oslo, Noruega	6	11	1.70
Sydney, Australia	55	77	1.63
Lisboa, Portugal	24	33	1.50
Edinburgo ⁽⁴⁾ , Escocia	4	6	1.40
Liubliana, Eslovenia	5	1	1.38
Roma ⁽⁷⁾ , Italia	36	---	1.24
Tokio ⁽⁸⁾ , Japón	151	133	1.21
Berna, Suiza	0	0	1.04
Ottawa ⁽⁷⁾⁽¹⁰⁾ , Canadá	8	3	0.94
Atenas y Pireo, Grecia	17	18	0.57
Canberra, Australia	2	1	0.53
Nicosia, Chipre	1	1	0.36

Bajo

Fuente: Gordon Barclay y Cinthia Tavares, *International comparisons of criminal justice statistics 2001*, octubre de 2003, en <http://www.csdp.org/research/hosb1203.pdf>, fecha de consulta 27 de junio de 2005, los datos de México se obtuvieron del Sistema Nacional de Información sobre Seguridad Pública, del Secretario Técnico del Sistema Nacional de Seguridad Pública.

PAÍSES DE AMÉRICA 1990-2000

Comparación de homicidios dolosos en países americanos por regiones: Región 1

Tasas por cada mil habitantes

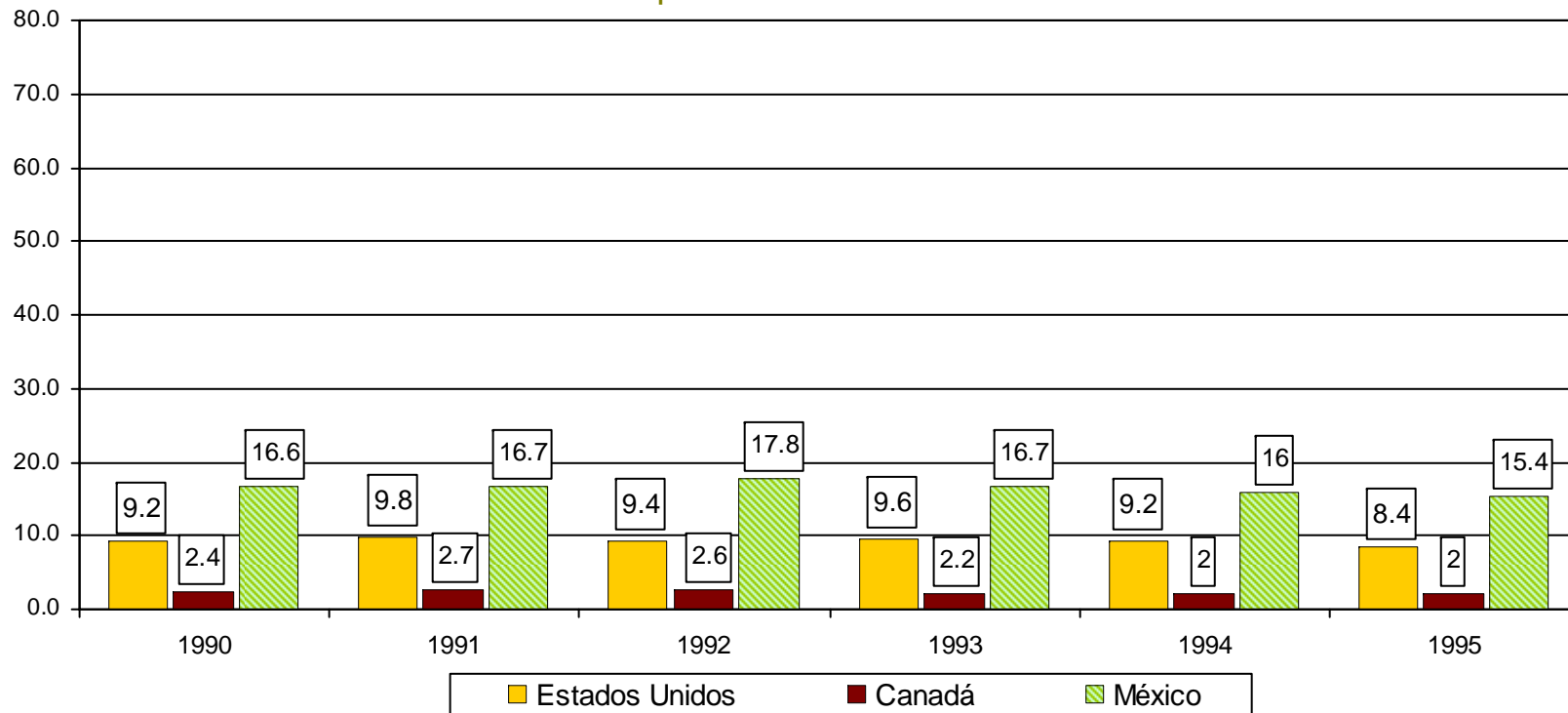

Fuente: Sistema Nacional de Estadística Criminal, *Estadísticas internacionales*, Dirección Nacional de Política Criminal, Argentina, en: <http://polcrim.jus.gov.ar/polcrim.htm>, fecha de consulta 24 de junio de 2005

PAÍSES DE AMÉRICA 1990-2000

Comparación de homicidios dolosos en países americanos por regiones: Región 1

Tasas por cada mil habitantes

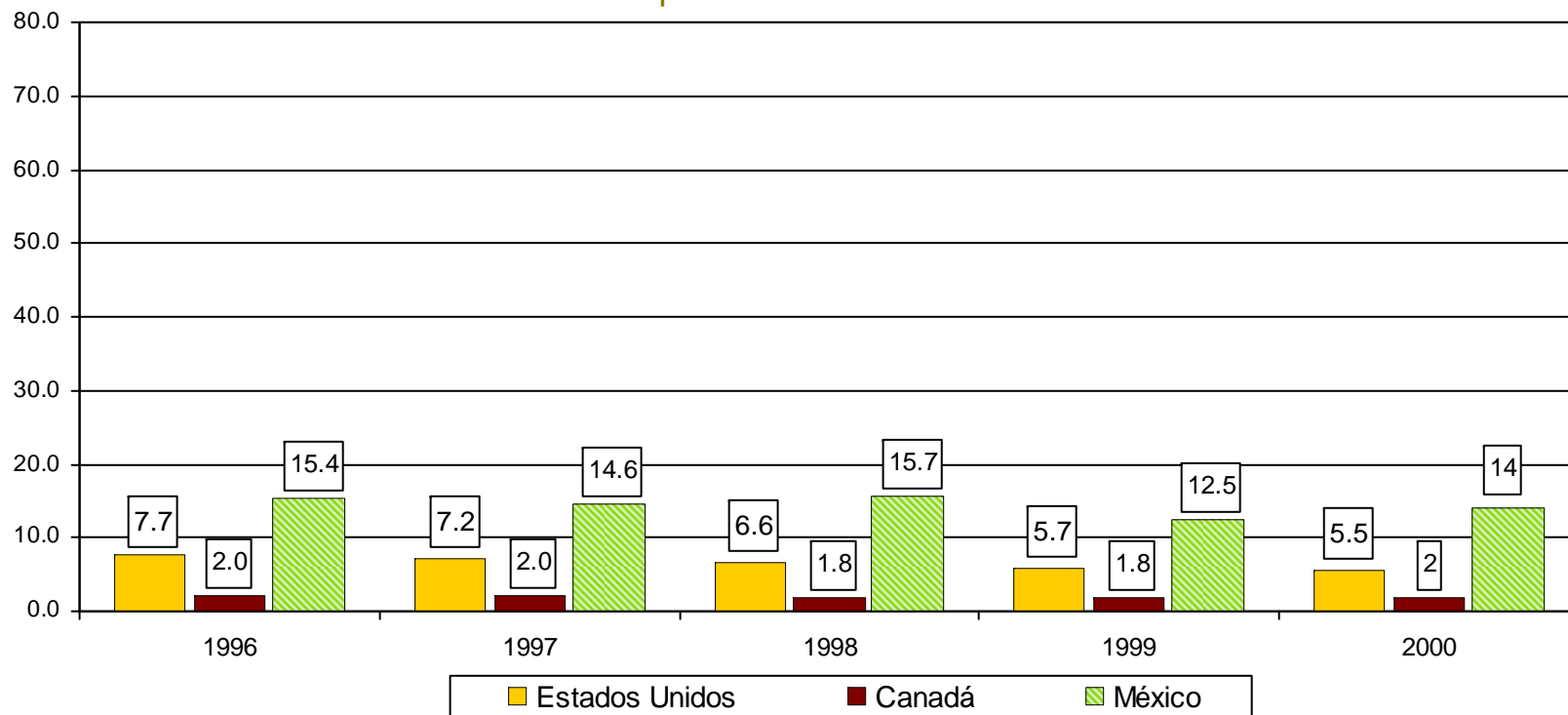

Fuente: Sistema Nacional de Estadística Criminal, *Estadísticas internacionales*, Dirección Nacional de Política Criminal, Argentina, en: <http://polcrim.jus.gov.ar/polcrim.htm>, fecha de consulta 24 de junio de 2005

PAÍSES DE AMÉRICA 1990-2000

Comparación de homicidios dolosos en países americanos por regiones: Región 2

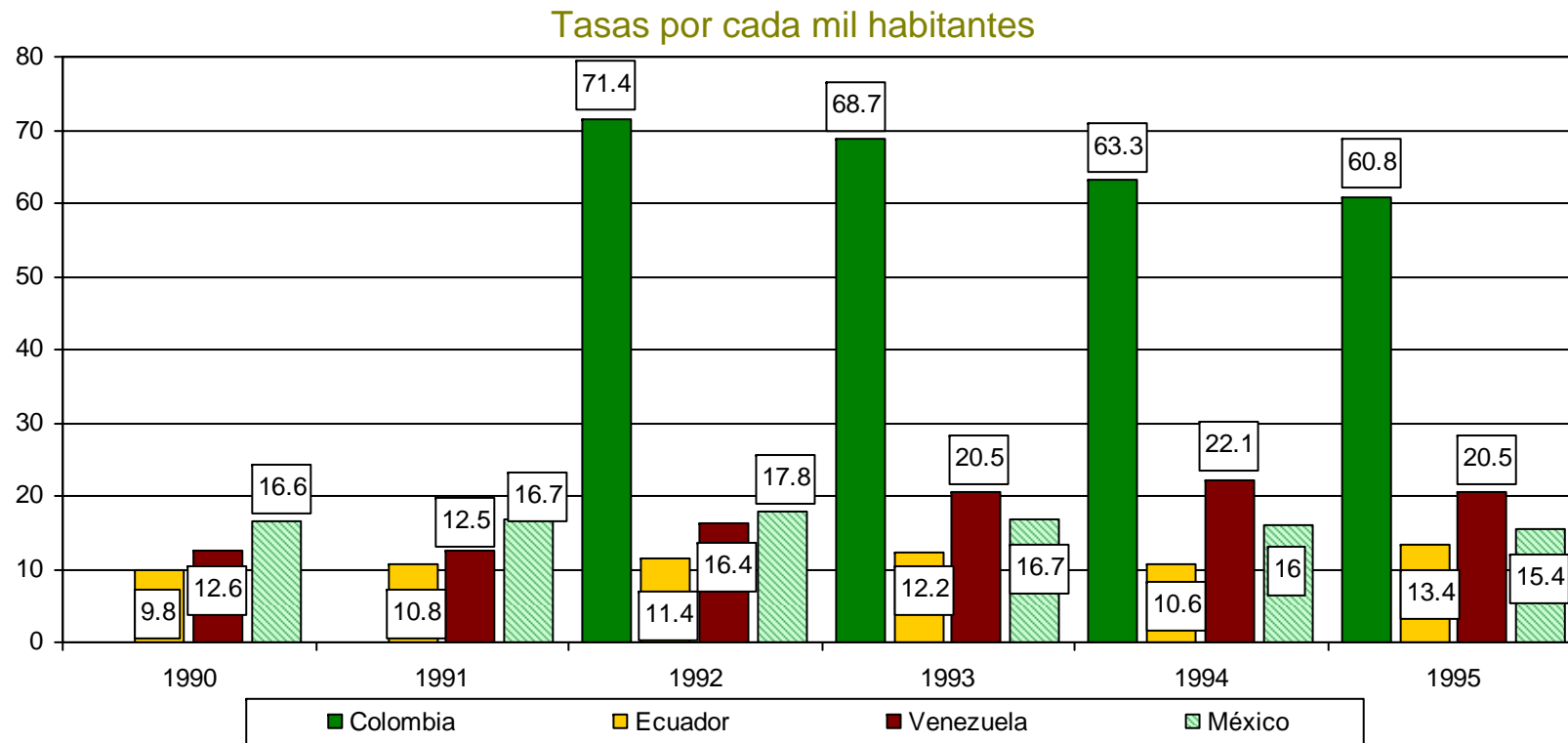

Fuente: Sistema Nacional de Estadística Criminal, *Estadísticas internacionales*, Dirección Nacional de Política Criminal, Argentina, en: <http://polcrim.jus.gov.ar/polcrim.htm>, fecha de consulta 24 de junio de 2005

PAÍSES DE AMÉRICA 1990-2000

Comparación de homicidios dolosos en países americanos por regiones: Región 2

Tasas por cada mil habitantes

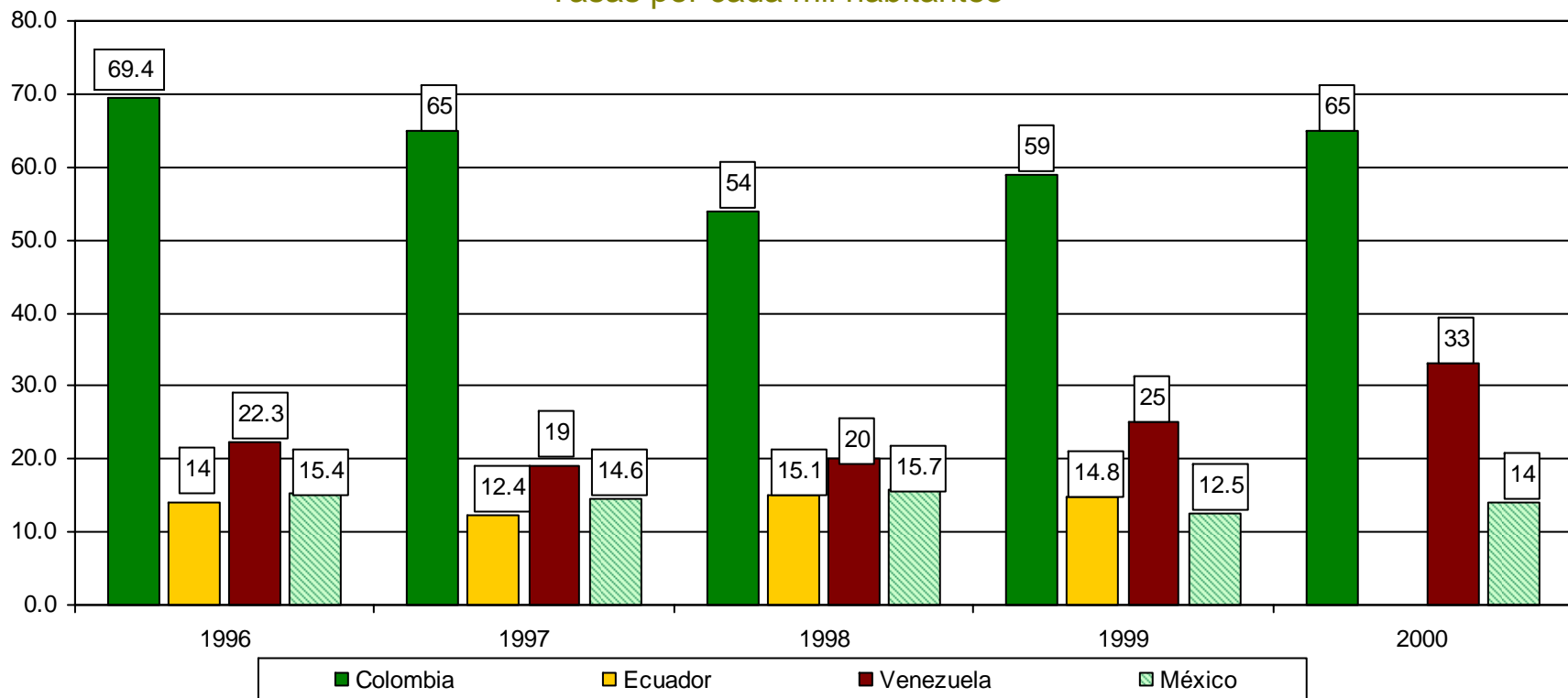

Fuente: Sistema Nacional de Estadística Criminal, *Estadísticas internacionales*, Dirección Nacional de Política Criminal, Argentina, en: <http://polcrim.jus.gov.ar/polcrim.htm>, fecha de consulta 24 de junio de 2005

PAÍSES DE AMÉRICA 1990-2000

Comparación de homicidios dolosos en países americanos por regiones: Región 3

Tasas por cada mil habitantes

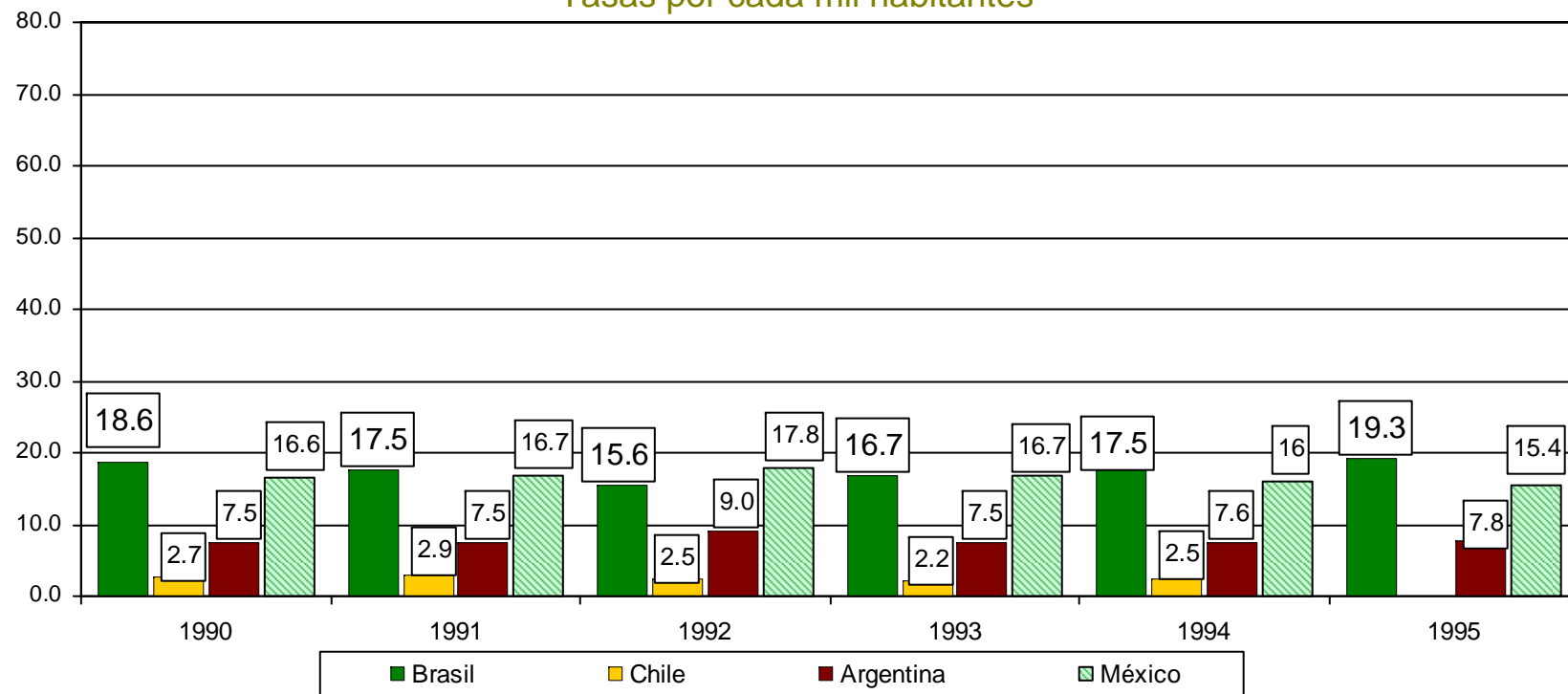

Fuente: Sistema Nacional de Estadística Criminal, *Estadísticas internacionales*, Dirección Nacional de Política Criminal, Argentina, en: <http://polcrim.jus.gov.ar/polcrim.htm>, fecha de consulta 24 de junio de 2005

PAÍSES DE AMÉRICA 1990-2000

Comparación de homicidios dolosos en países americanos por regiones: Región 3

Tasas por cada mil habitantes

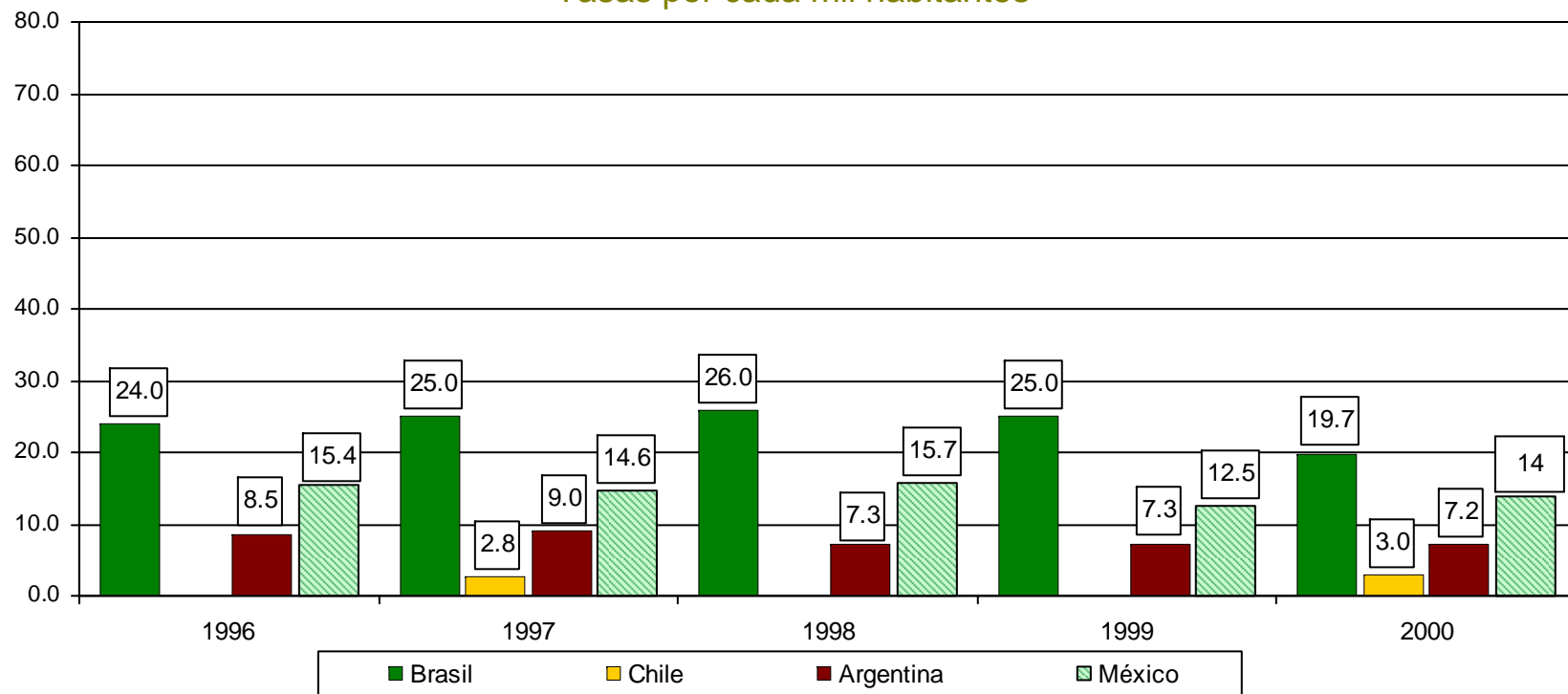

Fuente: Sistema Nacional de Estadística Criminal, *Estadísticas internacionales*, Dirección Nacional de Política Criminal, Argentina, en: <http://polcrim.jus.gov.ar/polcrim.htm>, fecha de consulta 24 de junio de 2005

INDICADORES SOBRE EL SISTEMA DE JUSTICIA

➤ En México la inversión en justicia, el número de jueces y de defensores públicos son proporcionalmente menores a los que existen en América Latina.

➤ Administración de justicia. Los recursos financieros y humanos, dedicados a los sistemas de administración de justicia, ofrecen indicios importantes acerca del grado en que los Estados latinoamericanos defienden estos derechos ciudadanos. Como se puede observar en esta tabla, **los países de América Latina destinan en promedio 2.5 de sus presupuesto a la administración de justicia.**

Recursos financieros y humanos dedicados al sistema de administración de justicia, 2001							
País	Recursos financieros		Nº de jueces		Nº de defensores públicos		
	Año	% presupuesto nacional	Año	Nº de jueces por 100 mil habitantes	Año	Nº de defensores públicos	Nº de defensores públicos por 100 mil habitantes
México	2000	1.0	2000	0.7	2001	686	0.7
América Latina	-	2.5	-	4.9	-	-	1.5

El número de jueces de México se refiere únicamente a nivel federal. Los datos regionales para el porcentaje del presupuesto no son ponderados; el número de defensores públicos son el promedio o la media de todos los casos.

➤ **El porcentaje del presupuesto nacional invertido a la administración de justicia es menos de la mitad de lo invertido en la región**, por lo que en este rubro, México está muy por debajo del promedio de América Latina. El número de jueces es de siete veces menor al de Latinoamérica y el número de defensores públicos es menor en una proporción de 2 a 1.

Fuente: PNUD, *La democracia en América Latina. Op Cit.*, pp. 103-119.

INDICADORES SOBRE EL SISTEMA DE JUSTICIA

➤ **Las condiciones de la población carcelaria muestran una aplicación dilatada de la justicia en México.**

La cantidad de presos sin condena o procesados que pueblan las cárceles latinoamericanas es muy alto, casi 55 por ciento. Si bien las cifras de México están por debajo de este promedio por más de 10 puntos, su 41 por ciento muestra lo dilatado que puede ser la aplicación de la justicia. En Estados Unidos, con una población carcelaria mucho mayor, este porcentaje es de menos de la mitad.

Todos los países de América que forman parte de este estudio, excepto Venezuela, cuentan con una sobrepoblación en sus cárceles. De los 19 países (contando a Estados Unidos) México se posiciona en octavo lugar, con 28 por ciento de sobrepoblación carcelaria.

Población carcelaria, presos sin condena y hacinamiento, 2000							
País	Año	Total de población carcelaria (incluye detenidos sin proceso y en libertad condicional)	Total de población carcelaria (por 100 mil habitantes)	Detenidos sin proceso/ en libertad condicional (% de la población carcelaria)	Nivel de ocupación (sobre la base de la capacidad oficial)	Prisioneras mujeres (% de la población carcelaria)	Prisioneros extranjeros (% de la población carcelaria)
América Latina	2000	36,705	145	54.8	138.2	7.0	3.7
México	2000	154,765	156	41.2	127.8	4.4	0.9
Estados Unidos	2001	1,962,220	686	18.8	106.4	8.1	-

Las cifras regionales son el promedio de los casos

Fuente: PNUD, *La democracia en América Latina. op. cit., pp. 103-119.*

INDICADORES SOBRE EL SISTEMA DE JUSTICIA

	Situación	Porcentajes	
		AL	México
Necesidad del sistema	Ha requerido acudir al sistema de justicia	20.0	31.0
	No ha tenido problema que requieran una demanda	80.0	69.0
Resultado obtenido	No pudo plantear demanda o no pudo completar proceso	59.7	52.7
	Planteó demanda y completó proceso	40.3	47.3
Razones para desistir	Barreras de acceso ^[1]	49.8	59.2
	Sin confianza en la justicia	11.3	18.5
	Otros ^[2]	38.9	21.5
Asistencia a tribunal	Ha asistido a tribunal	17.4	25.4
	Nunca ha ido	82.6	74.6
Evaluación del proceso	No actuaron ni justa ni rápidamente	33.0	49.2
	Actuaron rápidamente	9.7	4.7
	Actuaron justamente	24.7	23.1
	Actuaron justa y rápidamente	32.5	7.0
Evaluación del trato	Malas experiencias leves y graves	18.7	10.0
	Malas experiencias graves ^[3]	18.3	23.7
	Malas experiencias ^[4]	61.1	39.8
	Sin malas experiencias ^[5]	2.0	24.7
Cosas que tuvo que hacer	Acudió a influencias o pidió dinero prestado	39.1	43.1
	No necesitó influencia ni pedir dinero	60.9	46.2

Procesamiento de preguntas incluidas en la Sección Propietaria del PNUD en Latinobarómetro 2002.

^[1] Agrupa las alternativas “Sin dinero”, “Juicio tardaba mucho”, “Tribunal alejado” y “No supo cómo hacerlo”.

^[2] Agrupa las alternativas “Mejor un arreglo”, “Varias de las anteriores” y “Ninguna de las anteriores”.

^[3] Agrupa “Le pidieron propina” y “Se sintió discriminado, humillado o fueron descorteses e irrespetuosos en el trato”.

^[4] Agrupa “Tuvo que hacer largas filas”, “Le hicieron realizar trámites innecesarios” y “Le negaron información o le costó obtenerla”.

^[5] Se supone que su experiencia fue positiva cuando el entrevistado no responde ninguna de las alternativas que le ofrecen en la pregunta.

Fuente: PNUD, *La democracia en América Latina. op. cit.*, pp. 103-119.

**NIVELES DE INCIDENCIA
DELICTIVA EN LAS ENTIDADES
FEDERATIVAS**

Un trabajo realizado por este Centro de Estudios contó con información para el año 2002 de encuestas en cada uno de los estados (para medir los márgenes de no denuncia), así como del total de denuncias presentadas por entidad federativa, con lo cual fue posible establecer cuatro niveles de incidencia delictiva.

En esta sección se utiliza dicha clasificación, con las excepciones de Baja California Sur, que pasó de “media alta” a “alta”; y Jalisco, Nuevo León y Tamaulipas que pasaron de “media baja” a “media alta”, debido al promedio de denuncias presentadas.

La clasificación de los delitos, realizada por la Secretaría de Seguridad Pública es la siguiente:

Delitos del fuero común, comprende tres grandes rubros: **robo** (en carreteras, casas habitación, ganado, instituciones financieras, negocios, transeúntes, transportistas, vehículos y otros), **contra la integridad física** (homicidio doloso, lesiones dolosas, violación, secuestro y otros); **y otros**.

Delitos del fuero federal, también con tres grandes rubros: contra la salud, armas de fuego y otros.

TOTAL DE DELITOS DENUNCIADOS

Índice de incidencia delictiva 2004, según tasas por cada mil habitantes

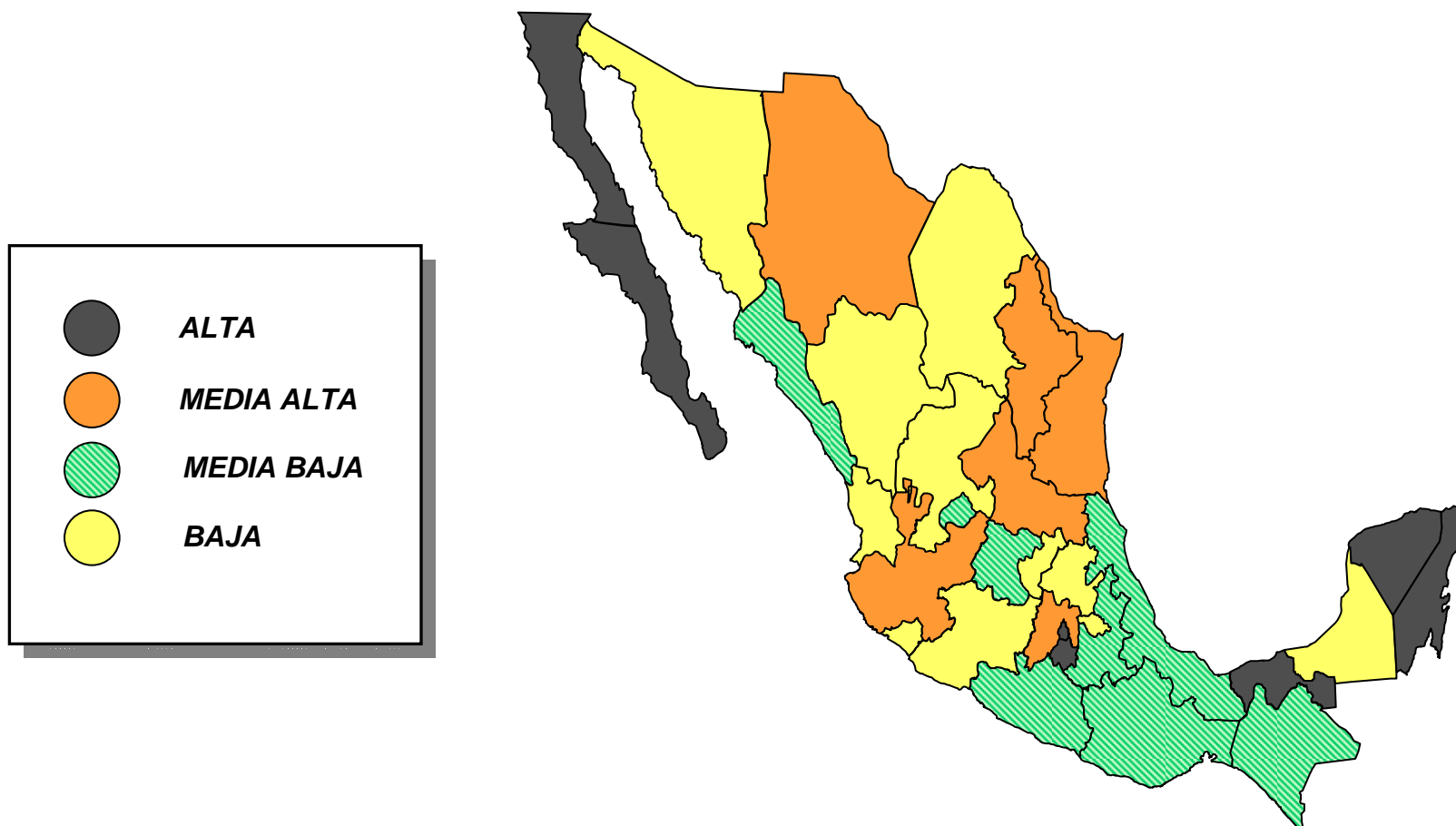

Fuente: Elaborado a partir de una primera versión publicada en Efrén Arellano Trejo, "Los desafíos de la delincuencia en México. Incidencia delictiva y su impacto en la opinión pública", en *Boletín del Centro de Estudios Sociales y de Opinión Pública*, Cámara de Diputados, México, abril de 2005, número 6, pp. 7-18; actualizado con datos del Sistema Nacional de Seguridad Pública, *Resumen de Incidencia Delictiva 2004*, Secretaría de Seguridad Pública, 10 de febrero de 2005; y del Consejo Nacional de Población y Vivienda.

INCIDENCIA DELICTIVA 2000-2004

Denuncias presentadas en todo el país



		2000	2001	2002	2003	2004
Total de denuncias	Números absolutos	1,444,408	1,512,448	1,516,029	1,517,899	1,501,304
	Tasa por cada mil habitantes	14.36	14.85	14.71	14.57	14.25

Tasas por cada mil habitantes

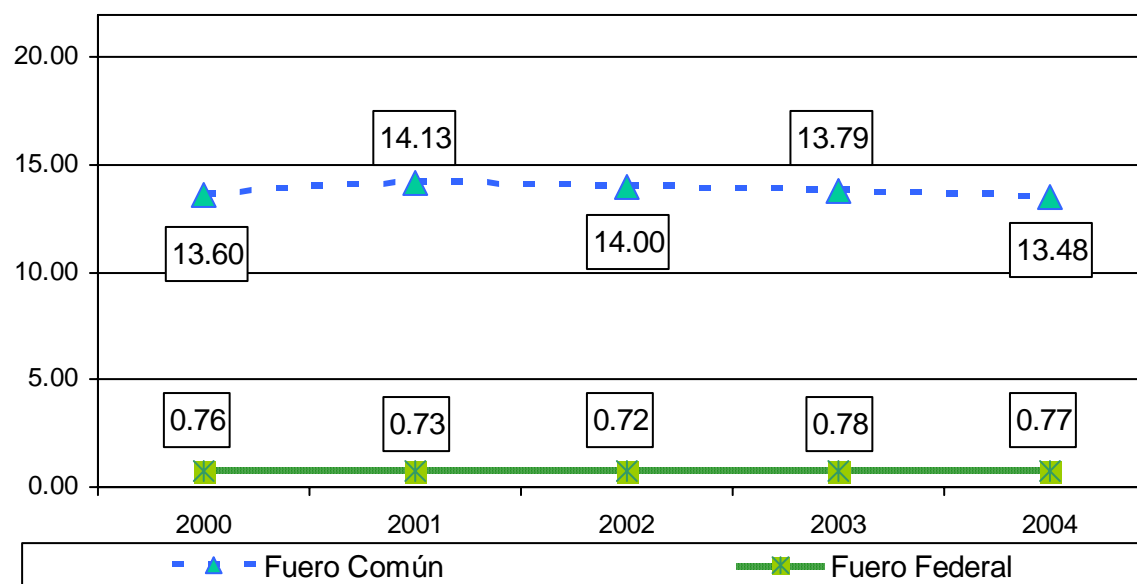

Fuente: Sistema Nacional de Seguridad Pública, *Resumen de Incidencia Delictiva 2004*, Secretaría de Seguridad Pública, 10 de febrero de 2005.

REGRESAR AL MENÚ PRINCIPAL

ESTADOS DE ALTA INCIDENCIA



ESTADOS DE ALTA INCIDENCIA

Porcentajes de crecimiento en delitos por cada mil habitantes, según entidad federativa 2000-2004

Delincuencia alta	Fuero Común					
	Total	Total Fuero Común	Robo	Contra la Integridad Física ¹	Otros ²	Fuero Federal
Baja California	-10.0%	-9.5%	-9.1%	-16.2%	-8.3%	-16.1%
Distrito Federal	-6.8%	-8.1%	-17.6%	-25.8%	21.6%	6.0%
Morelos	17.6%	17.4%	-3.6%	19.1%	31.1%	21.0%
Quintana Roo	-5.5%	-6.2%	-19.3%	4.4%	2.3%	16.9%
Tabasco	-41.2%	-40.4%	-8.1%	-22.3%	-60.3%	-56.5%
Yucatán	2.6%	2.3%	-10.0%	5.9%	4.3%	31.0%
Baja California Sur	-4.7%	-6.9%	3.9%	7.0%	-18.2%	41.9%



Incremento delictivo superior a 25 por ciento



Decremento delictivo superior a -25 por ciento

Fuente: Elaboración propia con base en Sistema Nacional de Seguridad Pública, *Resumen de Incidencia Delictiva 2004*, Secretaría de Seguridad Pública y Consejo Nacional de Población y Vivienda.

INCIDENCIA DELICTIVA 2000-2004

Baja California Denuncias presentadas



		2000	2001	2002	2003	2004
Fuero Federal		7,875	9,209	8,712	7,582	7,455
Fuero Común		109,848	105,764	99,883	96,139	112,201
Total de denuncias	Números absolutos	117,723	114,973	108,595	103,721	119,656
	Tasa por cada mil habitantes	46.34	43.82	40.14	37.22	41.73

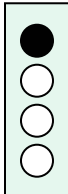

Tasas por cada mil habitantes

Fuero común

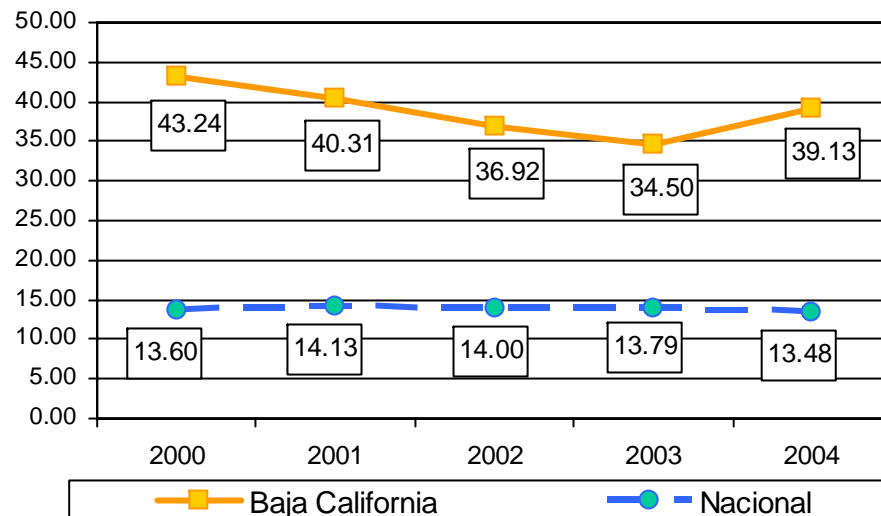

Fuero federal

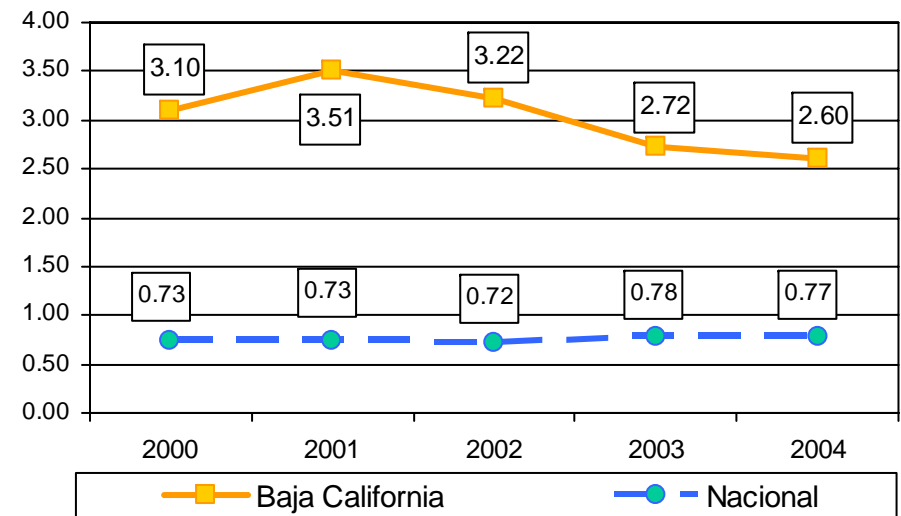

Fuente: Sistema Nacional de Seguridad Pública, *Resumen de Incidencia Delictiva 2004*, Secretaría de Seguridad Pública, 10 de febrero de 2005.

INCIDENCIA DELICTIVA 2000-2004

Distrito Federal *Denuncias presentadas*



		2000	2001	2002	2003	2004
	Fuero Federal	17,634	11,401	11,055	16,923	18,687
	Fuero Común	176,747	171,469	178,090	172,827	162,485
Total de denuncias	Números absolutos	194,381	182,870	189,145	189,750	181,172
	Tasa por cada mil habitantes	22.05	20.75	21.46	21.53	20.56

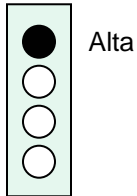

Tasas por cada mil habitantes

Fuero común

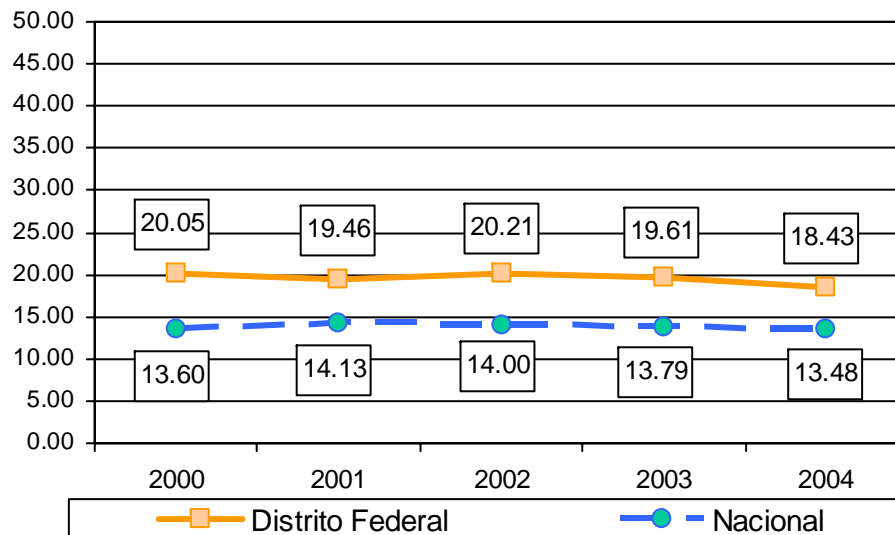

Fuero federal

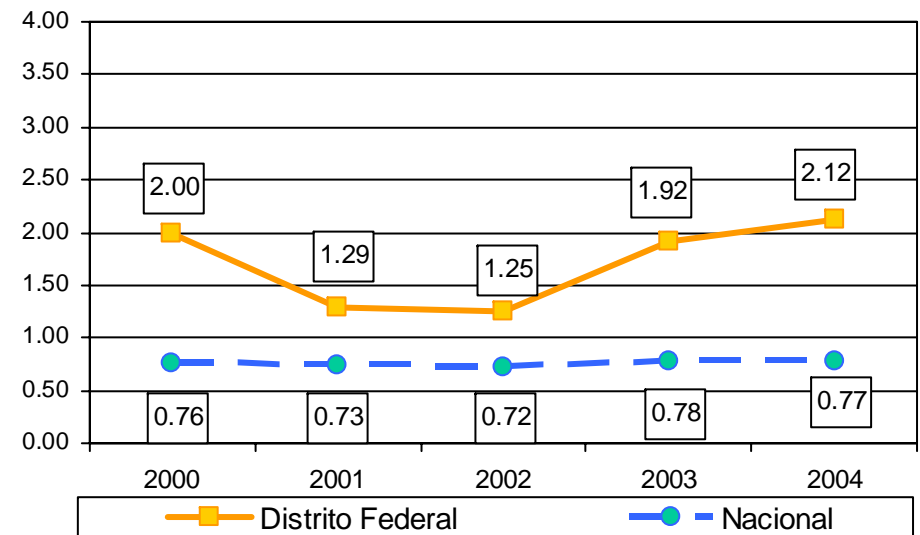

Fuente: Sistema Nacional de Seguridad Pública, *Resumen de Incidencia Delictiva 2004*, Secretaría de Seguridad Pública, 10 de febrero de 2005.

INCIDENCIA DELICTIVA 2000-2004

Baja California Sur Denuncias presentadas



	2000	2001	2002	2003	2004	
Fuero Federal	647	760	767	922	1,028	
Fuero Común	13,371	13,021	13,663	13,300	13,934	
Total de denuncias	Números absolutos	14,0148	13,781	14,430	14,222	14,962
	Tasa por cada mil habitantes	32.05	30.59	31.12	29.84	30.56

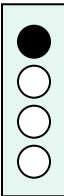

Tasas por cada mil habitantes

Fuero común

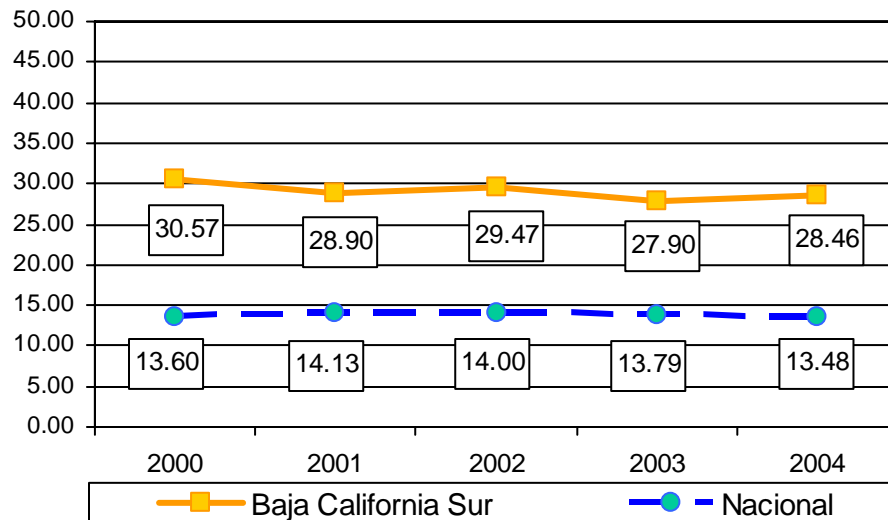

Fuero federal

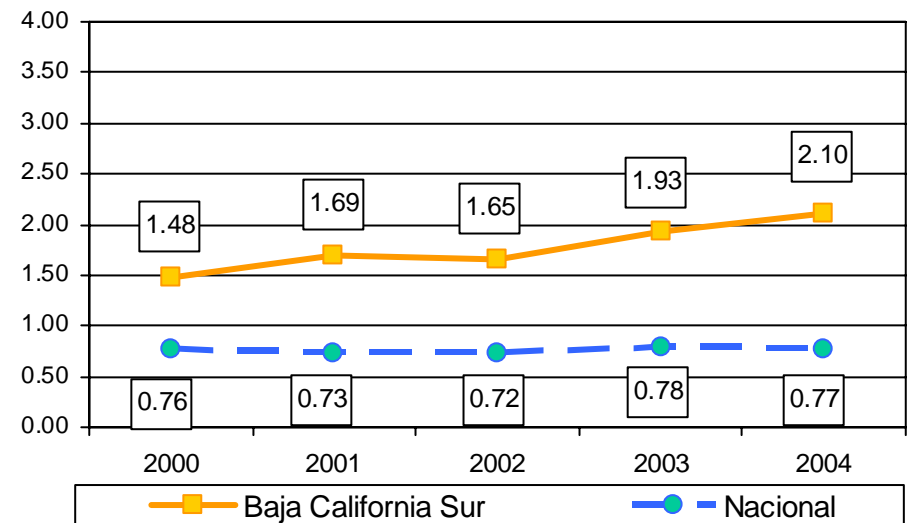

Fuente: Sistema Nacional de Seguridad Pública, *Resumen de Incidencia Delictiva 2004*, Secretaría de Seguridad Pública, 10 de febrero de 2005.

INCIDENCIA DELICTIVA 2000-2004

Quintana Roo Denuncias presentadas



	2000	2001	2002	2003	2004	
Fuero Federal	716	812	957	1,077	980	
Fuero Común	22,757	22,685	24,634	26,127	24,990	
Total de denuncias	Números absolutos	23,473	23,497	25,591	27,204	25,970
	Tasa por cada mil habitantes	26.10	25.06	26.22	26.81	24.66



Tasas por cada mil habitantes

Fuero común

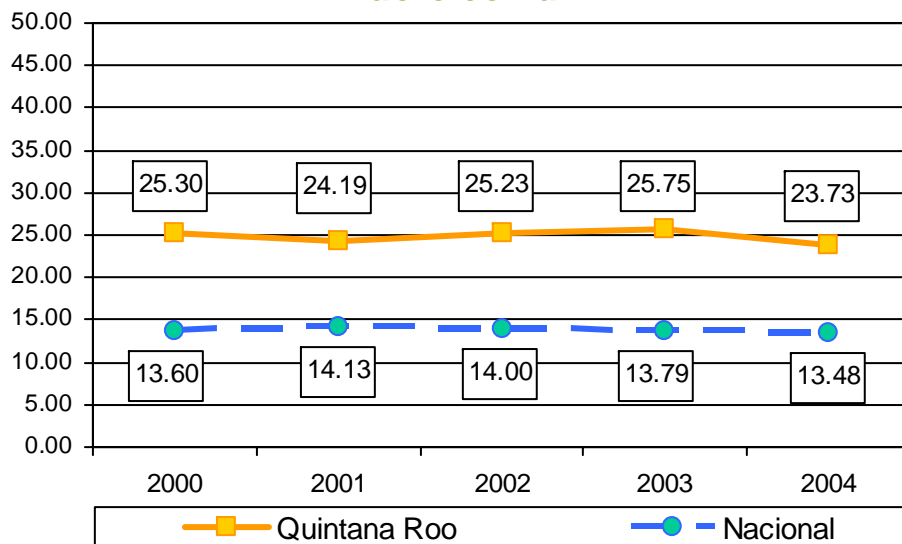

Fuero federal

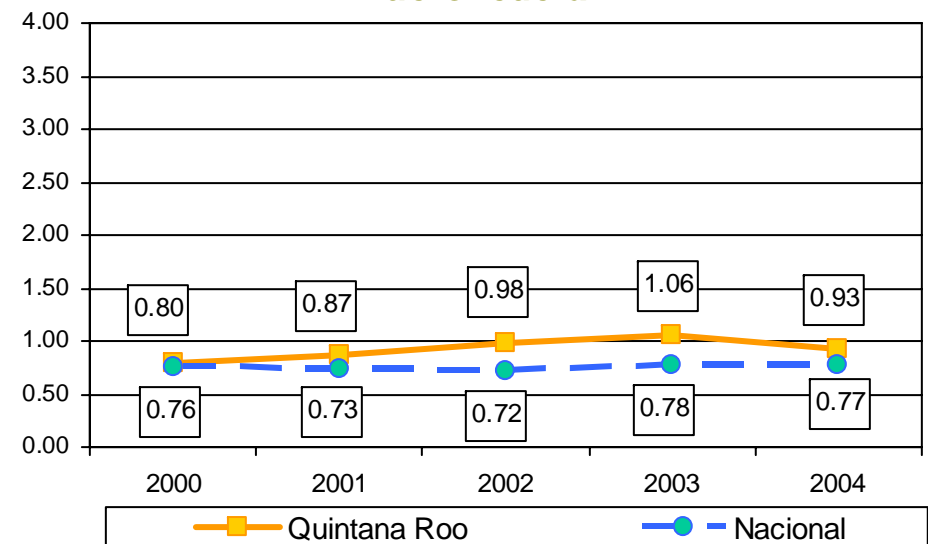

Fuente: Sistema Nacional de Seguridad Pública, *Resumen de Incidencia Delictiva 2004*, Secretaría de Seguridad Pública, 10 de febrero de 2005.

INCIDENCIA DELICTIVA 2000-2004

Morelos Denuncias presentadas



	2000	2001	2002	2003	2004	
Fuero Federal	1,373	1,607	1,601	2,343	1,745	
Fuero Común	28,199	33,815	31,869	31,529	34,768	
Total de denuncias	Números absolutos	29,572	35,422	33,470	33,872	36,513
	Tasa por cada mil habitantes	18.29	21.62	20.18	20.18	21.5

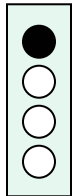

Tasas por cada mil habitantes

Fuero común

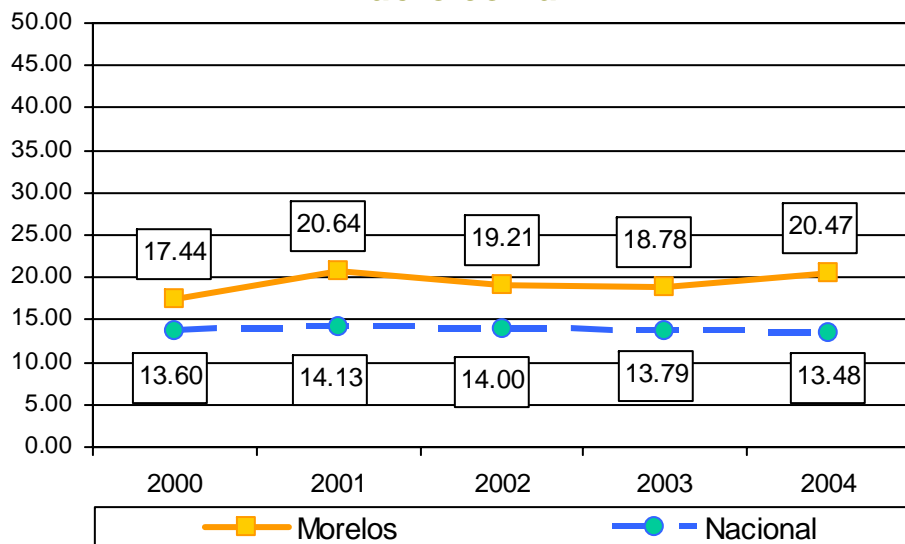

Fuero federal

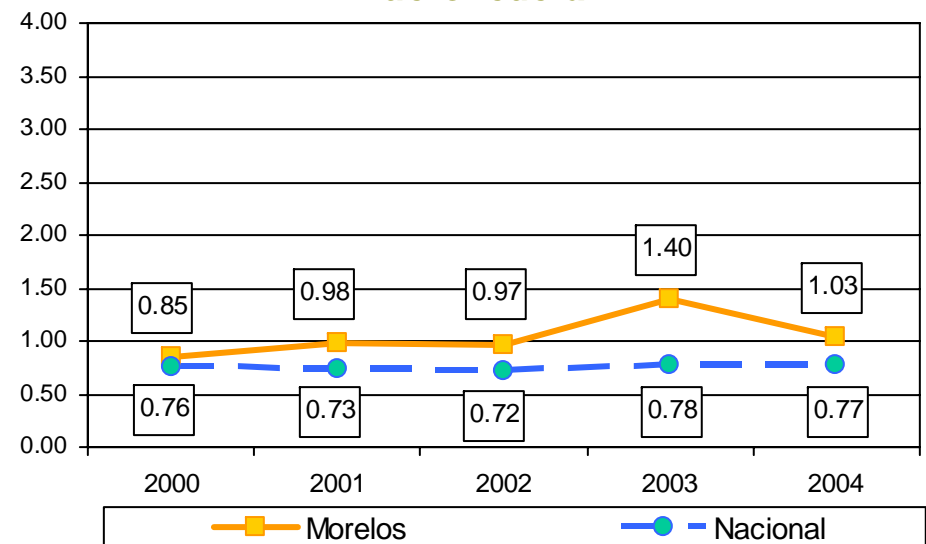

Fuente: Sistema Nacional de Seguridad Pública, *Resumen de Incidencia Delictiva 2004*, Secretaría de Seguridad Pública, 10 de febrero de 2005.

INCIDENCIA DELICTIVA 2000-2004

Tabasco Denuncias presentadas



	2000	2001	2002	2003	2004	
Fuero Federal	1,900	1,251	954	1,009	870	
Fuero Común	38,275	37,986	38,493	39,747	23,989	
Total de denuncias	Números absolutos	40,175	39,237	39,447	40,756	24,859
	Tasa por cada mil habitantes	20.66	19.91	19.76	20.17	12.15

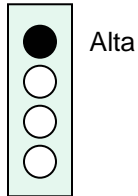

Tasas por cada mil habitantes

Fuero común

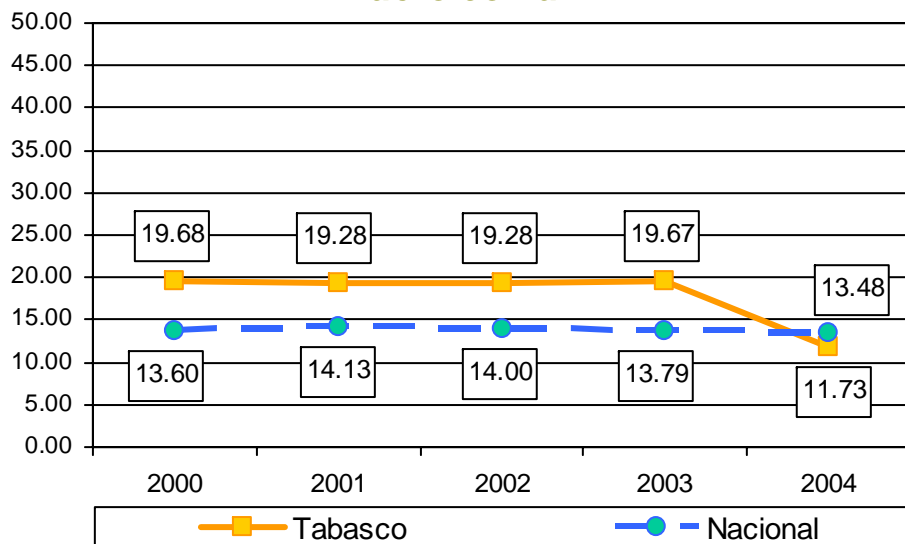

Fuero federal

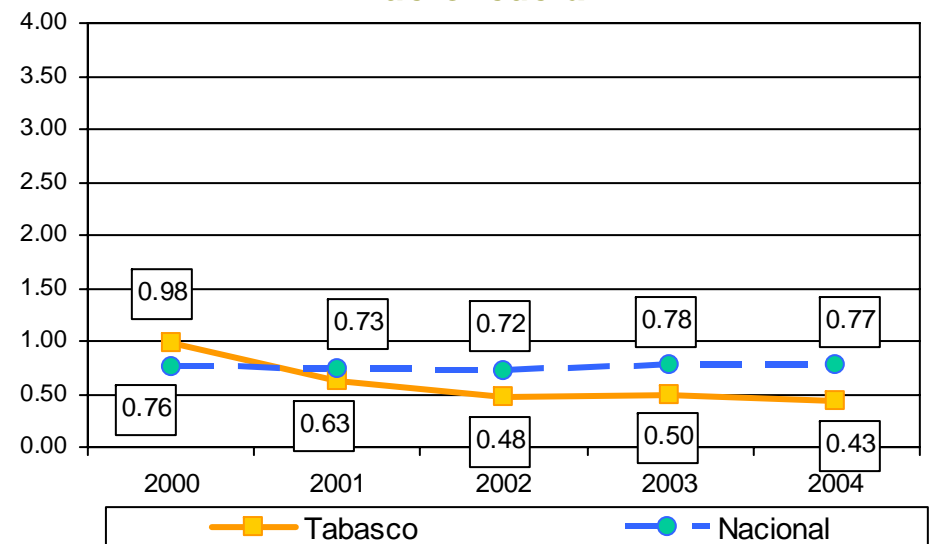

Fuente: Sistema Nacional de Seguridad Pública, *Resumen de Incidencia Delictiva 2004*, Secretaría de Seguridad Pública, 10 de febrero de 2005.

INCIDENCIA DELICTIVA 2000-2004

Yucatán Denuncias presentadas



	2000	2001	2002	2003	2004	
Fuero Federal	412	735	722	625	570	
Fuero Común	44,105	43,052	49,517	51,131	47,663	
Total de denuncias	Números absolutos	44,517	43,787	50,239	51,756	48,233
	Tasa por cada mil habitantes	26.35	25.56	28.92	29.39	27.03

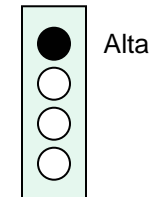

Tasas por cada mil habitantes

Fuero común

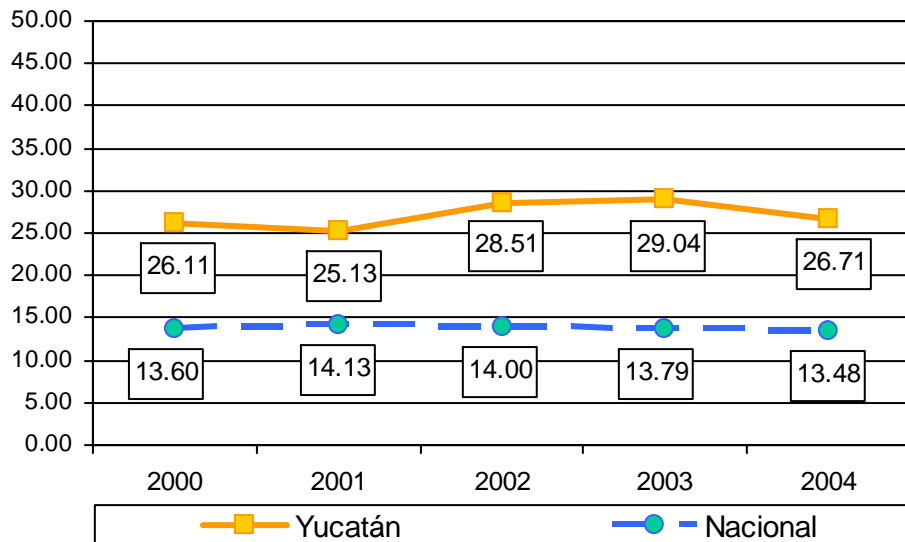

Fuero federal

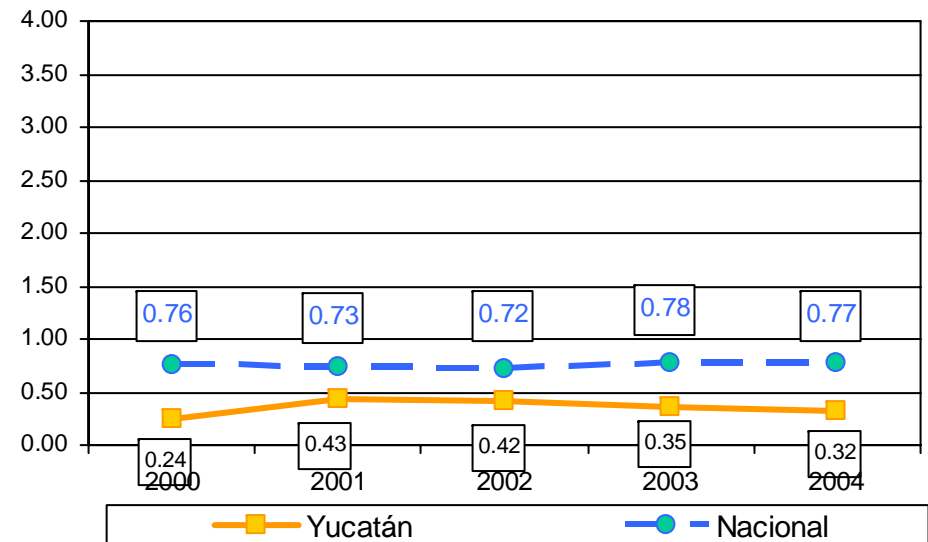

Fuente: Sistema Nacional de Seguridad Pública, *Resumen de Incidencia Delictiva 2004*, Secretaría de Seguridad Pública, 10 de febrero de 2005.

REGRESAR AL MENÚ PRINCIPAL

ESTADOS DE INCIDENCIA DELICTIVA MEDIA ALTA



ESTADOS DE INCIDENCIA DELICTIVA MEDIA ALTA

Porcentajes de crecimiento en delitos por cada mil habitantes, según entidad federativa 2000-2004

	Fuero Común					
	Total	Total Fuero Común	Robo	Contra la Integridad Física ¹	Otros ²	Fuero Federal
Delincuencia media alta						
Chihuahua	2.9%	3.7%	12.1%	-17.1%	1.8%	-10.7%
México	7.8%	8.6%	-8.8%	6.2%	25.7%	-24.0%
San Luis Potosí	-22.9%	-23.3%	-17.2%	-41.1%	-20.3%	-8.0%
Jalisco	-4.1%	-7.9%	-14.3%	40.5%	-8.6%	76.7%
Nuevo León	-17.2%	-18.7%	-1.4%	-18.6%	-34.6%	50.5%
Tamaulipas	6.7%	11.2%	19.9%	17.1%	2.8%	-49.0%

Incremento delictivo superior a 25 por ciento

Decremento delictivo superior a -25 por ciento

Fuente: Elaboración propia con base en Sistema Nacional de Seguridad Pública, *Resumen de Incidencia Delictiva 2004*, Secretaría de Seguridad Pública y Consejo Nacional de Población y Vivienda.

INCIDENCIA DELICTIVA 2000-2004

Chihuahua Denuncias presentadas



	2000	2001	2002	2003	2004	
Fuero Federal	2,736	2,878	3,440	4,178	2,636	
Fuero Común	52,955	61,610	63,043	60,166	59,248	
Total de denuncias	Números absolutos	55,691	64,488	66,483	64,344	61,884
	Tasa por cada mil habitantes	17.82	20.22	20.45	19.42	18.34

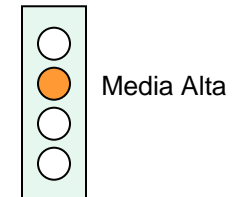

Tasas por cada mil habitantes

Fuero común

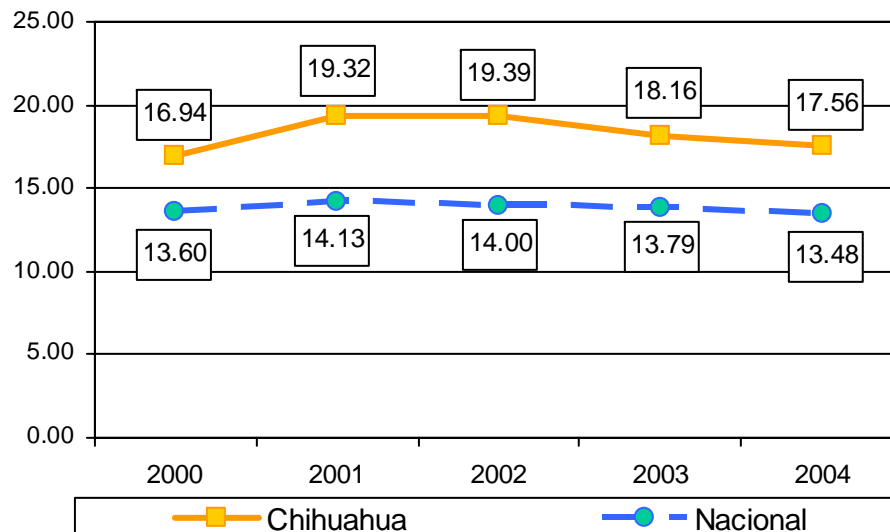

Fuero federal

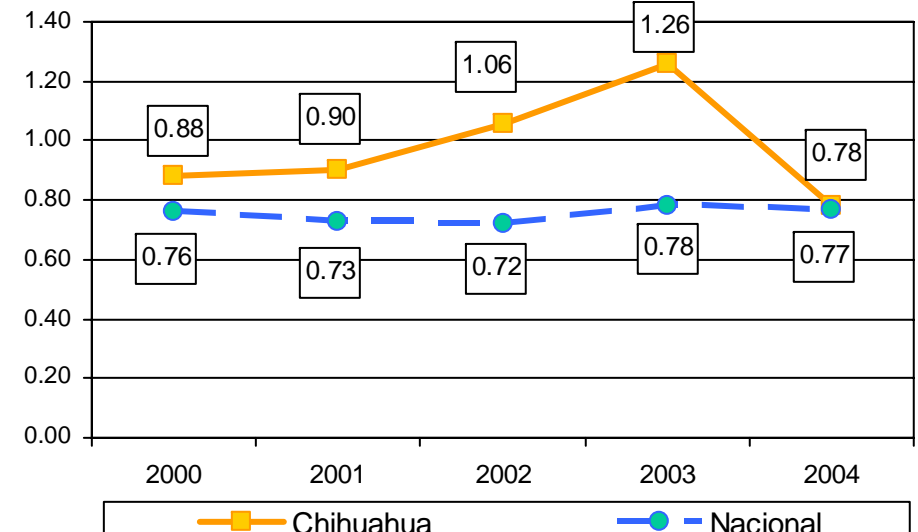

Fuente: Sistema Nacional de Seguridad Pública, *Resumen de Incidencia Delictiva 2004*, Secretaría de Seguridad Pública, 10 de febrero de 2005.

INCIDENCIA DELICTIVA 2000-2004

San Luis Potosí Denuncias presentadas



	2000	2001	2002	2003	2004	
Fuero Federal	1,338	1,430	1,216	1,132	1,262	
Fuero Común	48,442	46,160	42,811	44,357	38,122	
Total de denuncias	Números absolutos	49,780	47,590	44,027	45,489	39,384
	Tasa por cada mil habitantes	21.29	20.19	18.55	19.06	16.42

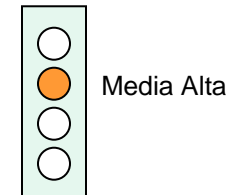

Tasas por cada mil habitantes

Fuero común

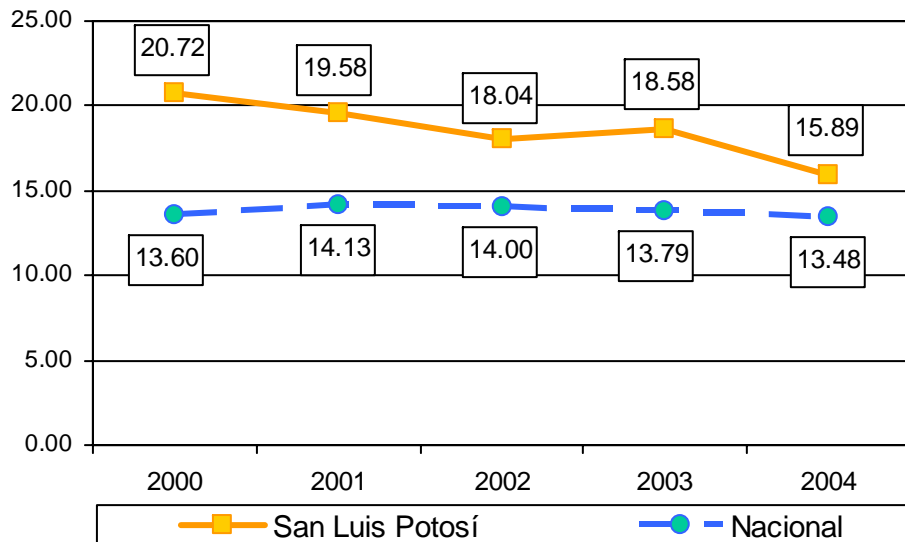

Fuero federal

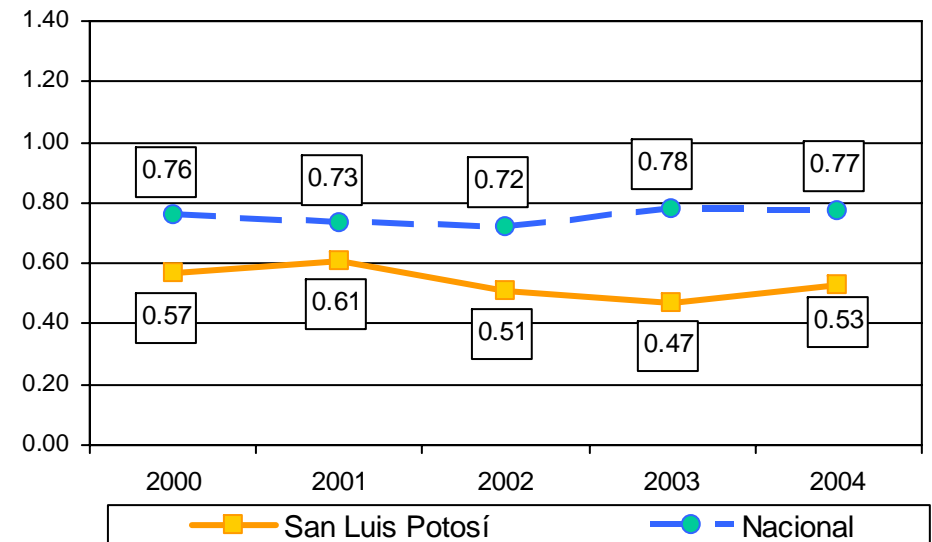

Fuente: Sistema Nacional de Seguridad Pública, *Resumen de Incidencia Delictiva 2004*, Secretaría de Seguridad Pública, 10 de febrero de 2005.

INCIDENCIA DELICTIVA 2000-2004

Estado de México Denuncias presentadas



		2000	2001	2002	2003	2004
Fuero Federal		4,338	5,430	4,126	3,822	3,526
Fuero Común		190,220	209,480	218,666	218,326	220,950
Total de denuncias	Números absolutos	194,558	214,910	222,792	222,148	224,476
	Tasa por cada mil habitantes	14.41	15.63	15.93	15.62	15.54

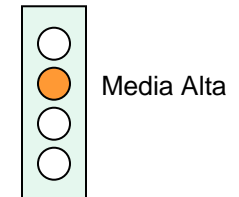

Tasas por cada mil habitantes

Fuero común

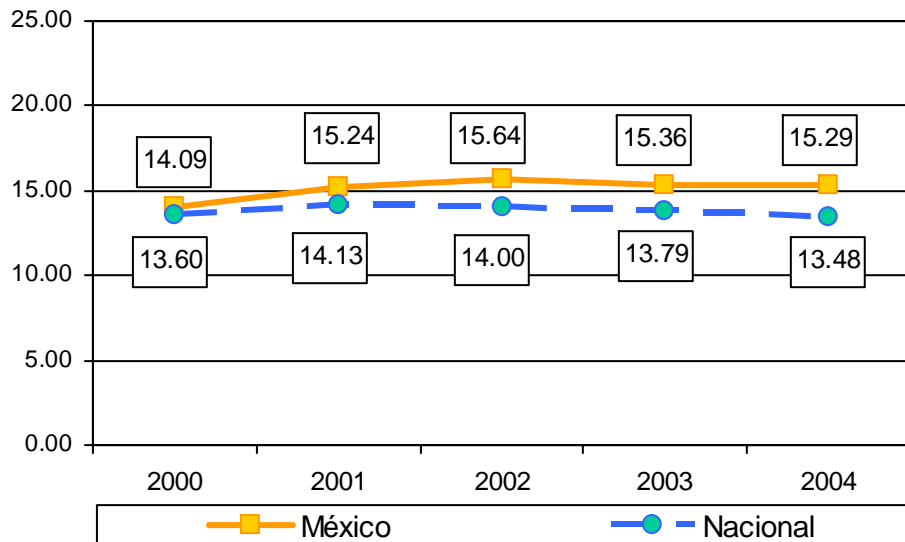

Fuero federal

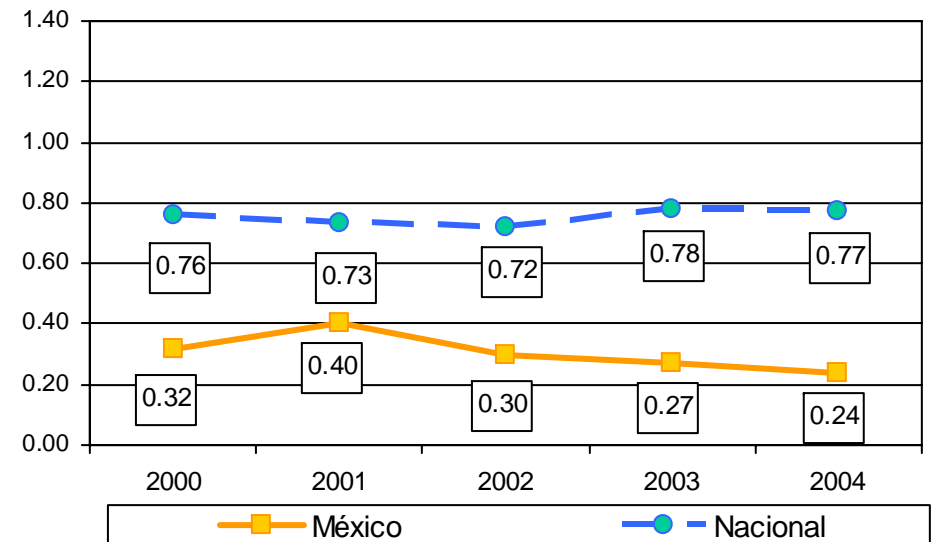

Fuente: Sistema Nacional de Seguridad Pública, *Resumen de Incidencia Delictiva 2004*, Secretaría de Seguridad Pública, 10 de febrero de 2005.

INCIDENCIA DELICTIVA 2000-2004

Jalisco Denuncias presentadas



	2000	2001	2002	2003	2004	
Fuero Federal	3,988	5,286	5,351	6,144	7,324	
Fuero Común	85,984	94,905	96,196	91,587	82,309	
Total de denuncias	Números absolutos	89,972	100,191	101,547	97,731	89,633
	Tasa por cada mil habitantes	13.83	15.24	15.30	14.59	13.26

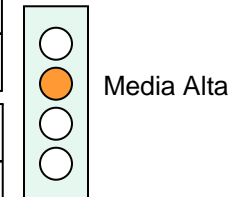

Tasas por cada mil habitantes

Fuero común

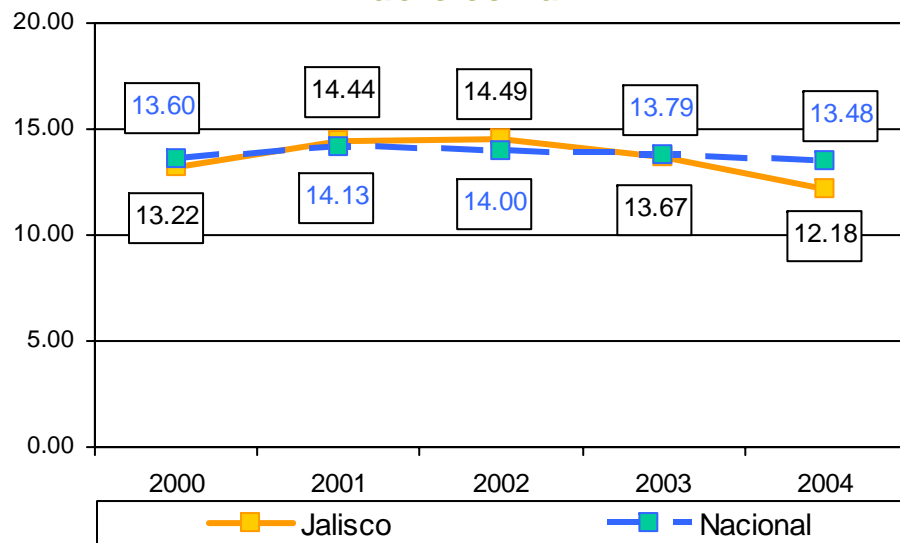

Fuero federal

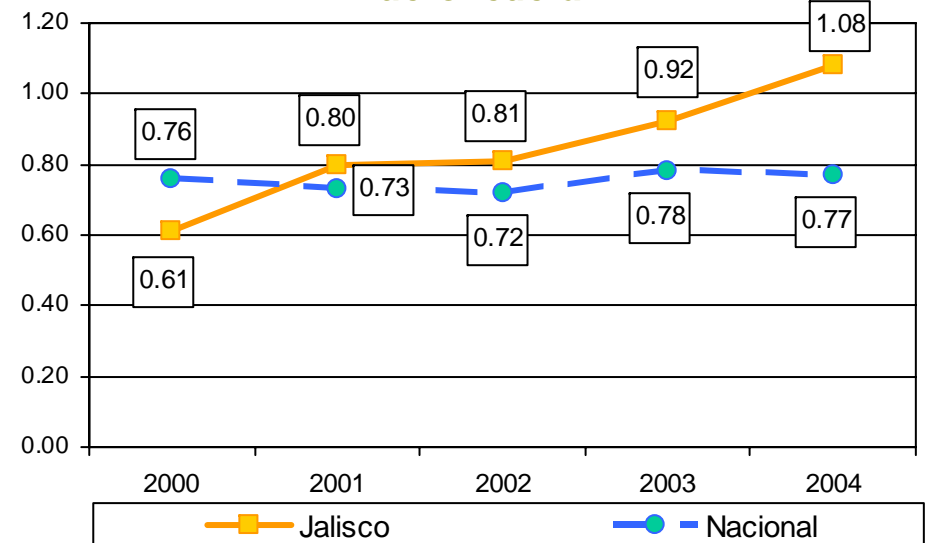

Fuente: Sistema Nacional de Seguridad Pública, *Resumen de Incidencia Delictiva 2004*, Secretaría de Seguridad Pública, 10 de febrero de 2005.

INCIDENCIA DELICTIVA 2000-2004

Nuevo León Denuncias presentadas



	2000	2001	2002	2003	2004	
Fuero Federal	1,237	1,817	1,643	1,918	1,990	
Fuero Común	57,284	61,887	57,299	52,151	49,807	
Total de denuncias	Números absolutos	58,521	63,704	58,942	54,069	51,797
	Tasa por cada mil habitantes	14.97	16.02	14.57	13.15	12.40

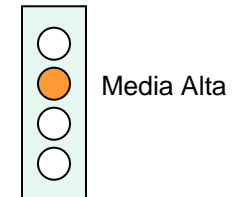

Tasas por cada mil habitantes

Fuero común

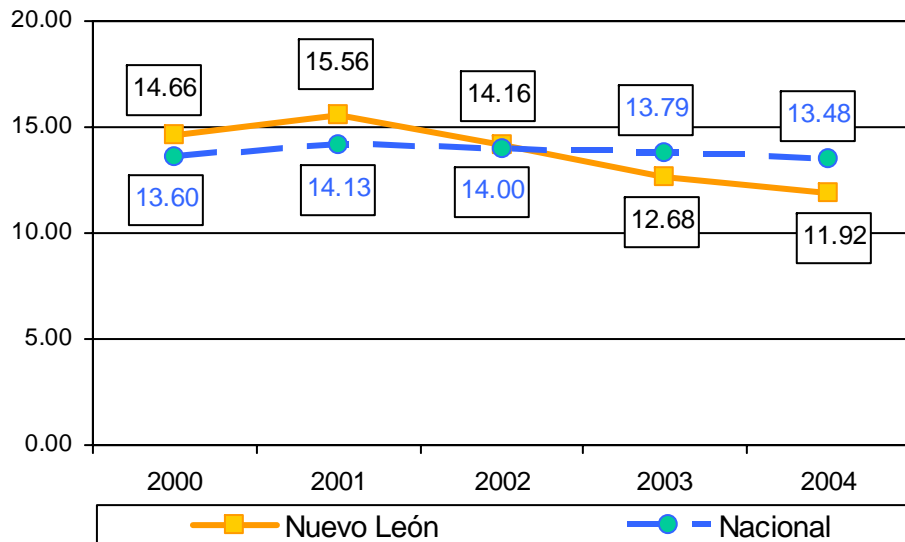

Fuero federal

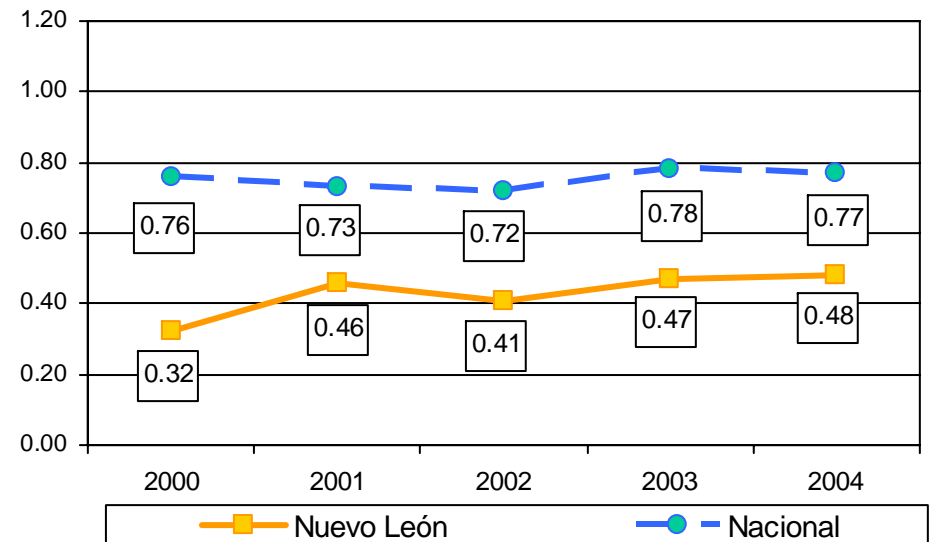

Fuente: Sistema Nacional de Seguridad Pública, *Resumen de Incidencia Delictiva 2004*, Secretaría de Seguridad Pública, 10 de febrero de 2005.

INCIDENCIA DELICTIVA 2000-2004

Tamaulipas Denuncias presentadas



	2000	2001	2002	2003	2004	
Fuero Federal	3,426	2,352	3,001	2,582	1,892	
Fuero Común	42,686	45,952	45,799	47,504	51,376	
Total de denuncias	Números absolutos	46,112	48,304	48,800	50,086	53,268
	Tasa por cada mil habitantes	16.07	16.49	16.32	16.43	17.15

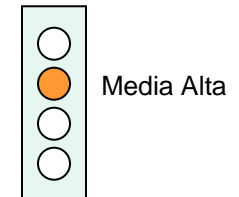

Tasas por cada mil habitantes

Fuero común

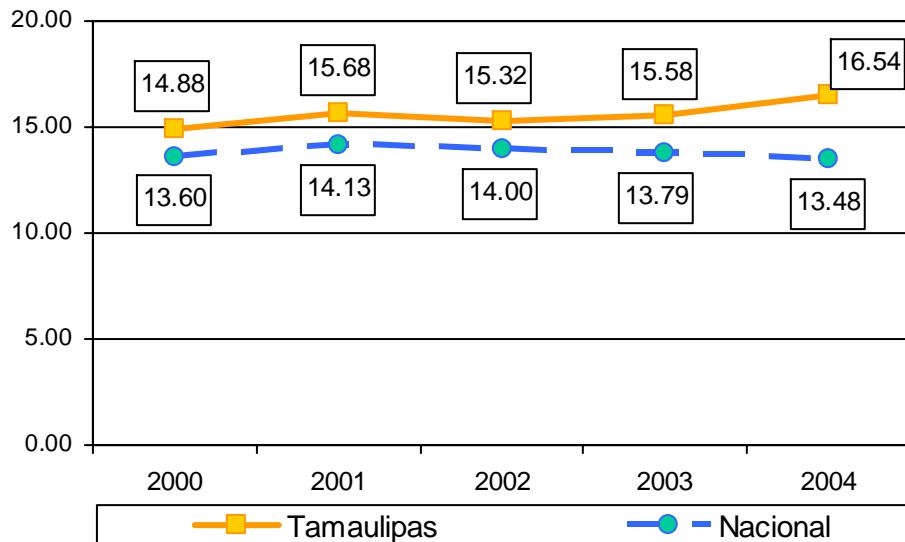

Fuero federal

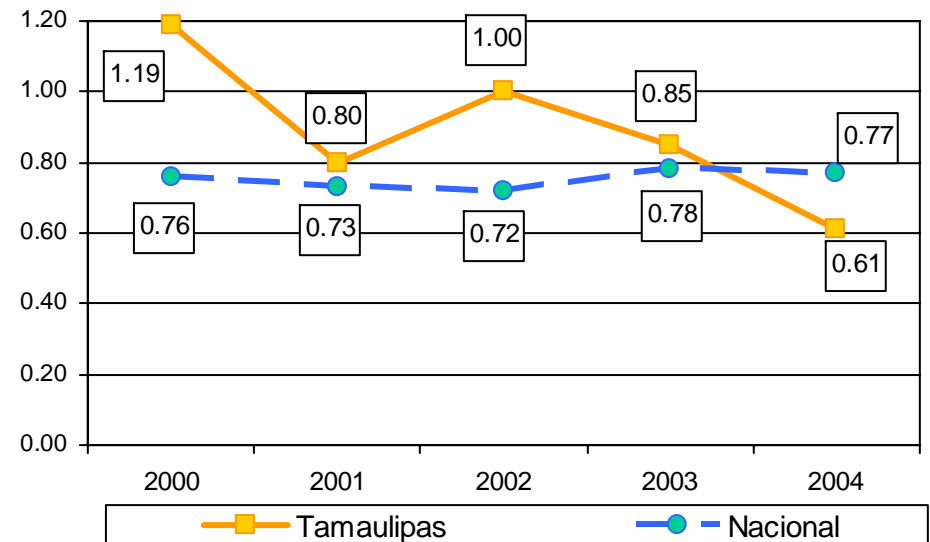

Fuente: Sistema Nacional de Seguridad Pública, *Resumen de Incidencia Delictiva 2004*, Secretaría de Seguridad Pública, 10 de febrero de 2005.

REGRESAR AL MENÚ PRINCIPAL

ESTADOS DE INCIDENCIA DELICTIVA MEDIA BAJA



ESTADOS DE INCIDENCIA DELICTIVA MEDIA BAJA

Porcentajes de crecimiento en delitos por cada mil habitantes, según entidad federativa 2000-2004

	Fuero Común					
	Total	Total Fuero Común	Robo	Contra la Integridad Física ¹	Otros ²	Fuero Federal
Aguascalientes	7.6%	6.4%	3.9%	56.4%	0.6%	36.6%
Chiapas	14.6%	13.8%	29.2%	-18.9%	19.3%	28.5%
Guanajuato	21.0%	21.8%	29.8%	2.4%	23.0%	3.7%
Guerrero	-37.7%	-39.0%	-62.1%	-34.2%	-26.4%	-3.0%
Oaxaca	13.8%	14.5%	40.1%	-5.4%	14.4%	2.2%
Puebla	11.5%	13.2%	20.7%	-3.1%	14.2%	-36.2%
Sinaloa	-14.9%	-15.3%	-8.2%	-12.5%	-23.1%	-12.0%
Veracruz	9.1%	8.7%	19.0%	-0.2%	7.7%	19.3%

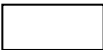
 Incremento delictivo superior a 25 por ciento

 Decremento delictivo superior a -25 por ciento

Fuente: Elaboración propia con base en Sistema Nacional de Seguridad Pública, *Resumen de Incidencia Delictiva 2004*, Secretaría de Seguridad Pública y Consejo Nacional de Población y Vivienda.

INCIDENCIA DELICTIVA 2000-2004

Aguascalientes Denuncias presentadas



		2000	2001	2002	2003	2004
Fuero Federal		417	556	582	532	610
Fuero Común		10,834	11,012	11,991	12,170	12,345
Total de denuncias	Números absolutos	11,251	11,568	12,573	12,702	12,955
	Tasa por cada mil habitantes	11.71	11.83	12.63	12.55	12.60

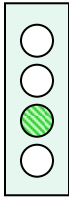

Media Baja

Tasas por cada mil habitantes

Fuero común

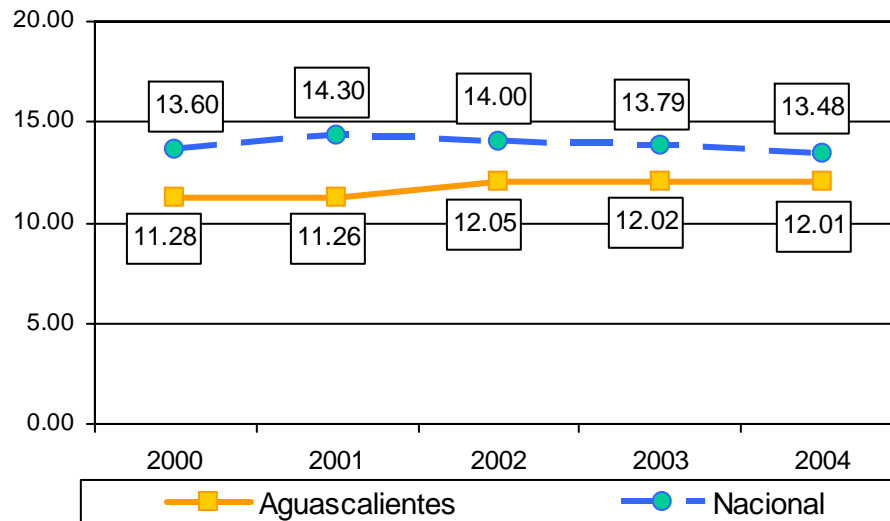

Fuero federal

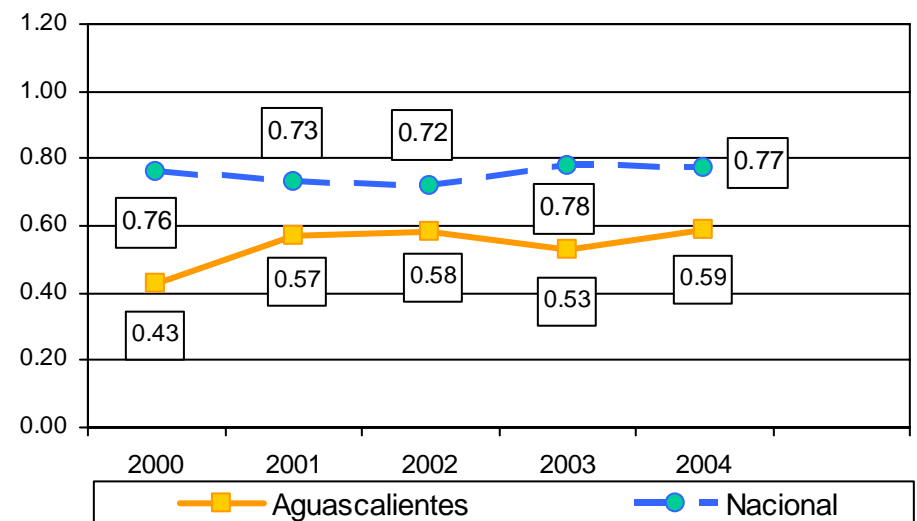

Fuente: Sistema Nacional de Seguridad Pública, *Resumen de Incidencia Delictiva 2004*, Secretaría de Seguridad Pública, 10 de febrero de 2005.

INCIDENCIA DELICTIVA 2000-2004

Chiapas Denuncias presentadas



		2000	2001	2002	2003	2004
	Fuero Federal	1,659	1,777	1,743	2,417	2,268
	Fuero Común	29,804	34,878	35,605	34,832	36,067
Total de denuncias	Números absolutos	31,643	36,655	37,348	37,249	38,335
	Tasa por cada mil habitantes	7.68	8.80	8.83	8.67	8.80

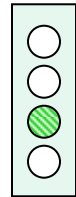

Tasas por cada mil habitantes

Fuero común

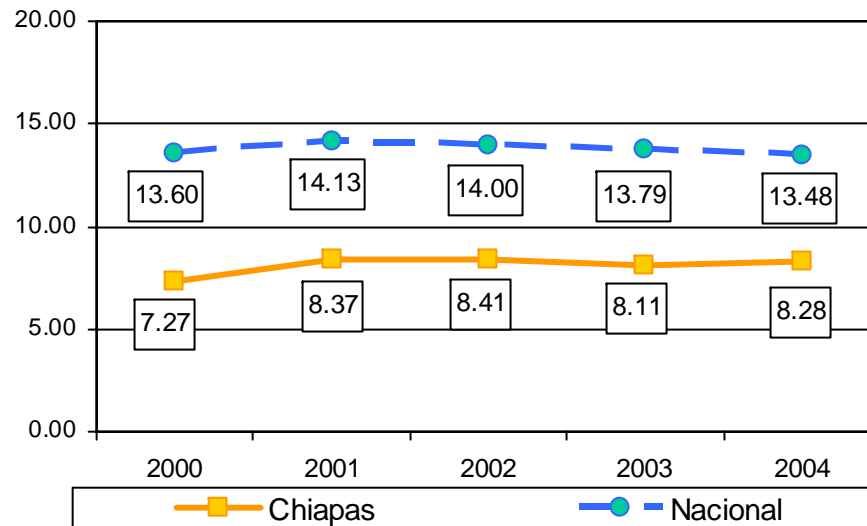

Fuero federal

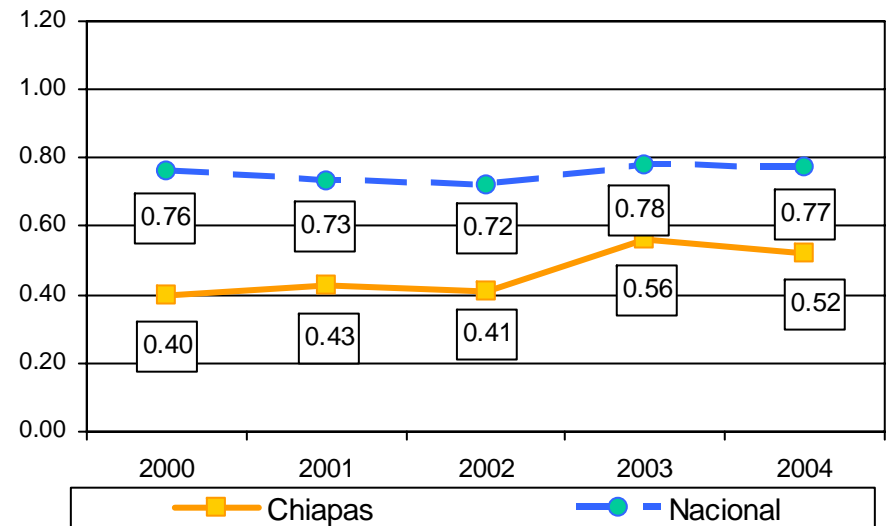

Fuente: Sistema Nacional de Seguridad Pública, *Resumen de Incidencia Delictiva 2004*, Secretaría de Seguridad Pública, 10 de febrero de 2005.

INCIDENCIA DELICTIVA 2000-2004

Guanajuato Denuncias presentadas



	2000	2001	2002	2003	2004	
Fuero Federal	2,420	2,203	2,344	2,440	2,605	
Fuero Común	52,929	63,843	62,973	60,941	66,933	
Total de denuncias	Números absolutos	55,349	66,046	65,317	63,381	69,538
	Tasa por cada mil habitantes	11.43	13.49	13.22	12.71	13.83

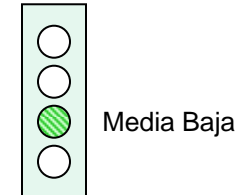

Tasas por cada mil habitantes

Fuero común

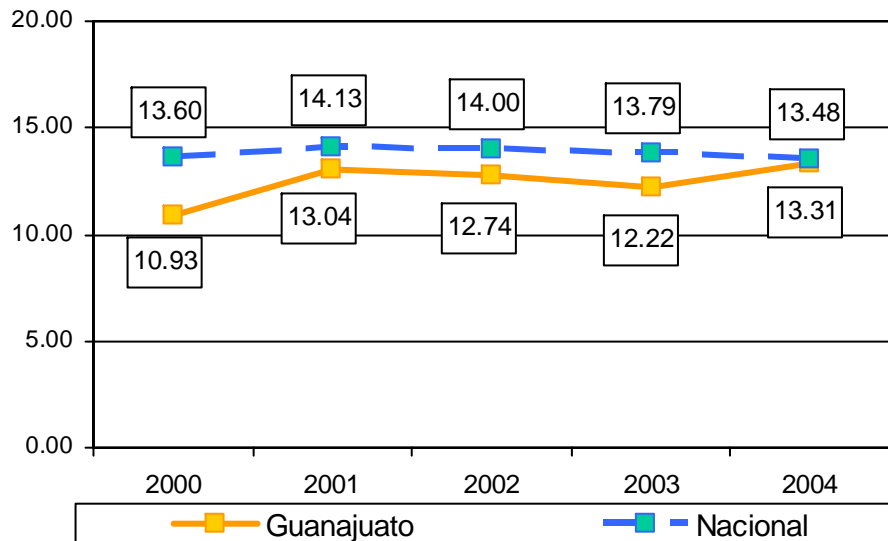

Fuero federal

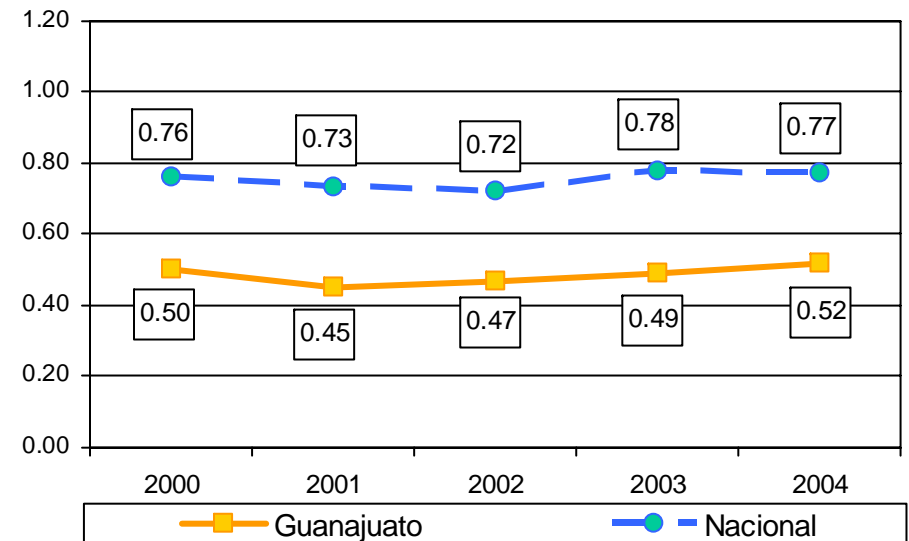

Fuente: Sistema Nacional de Seguridad Pública, *Resumen de Incidencia Delictiva 2004*, Secretaría de Seguridad Pública, 10 de febrero de 2005.

INCIDENCIA DELICTIVA 2000-2004

Guerrero Denuncias presentadas



	2000	2001	2002	2003	2004	
Fuero Federal	1,268	1,405	1,416	1,419	1,256	
Fuero Común	33,582	30,530	29,791	29,354	20,910	
Total de denuncias	Números absolutos	34,850	31,935	31,207	30,773	22,166
	Tasa por cada mil habitantes	10.95	9.97	9.69	9.51	6.82

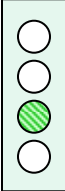

Media Baja

Tasas por cada mil habitantes

Fuero común

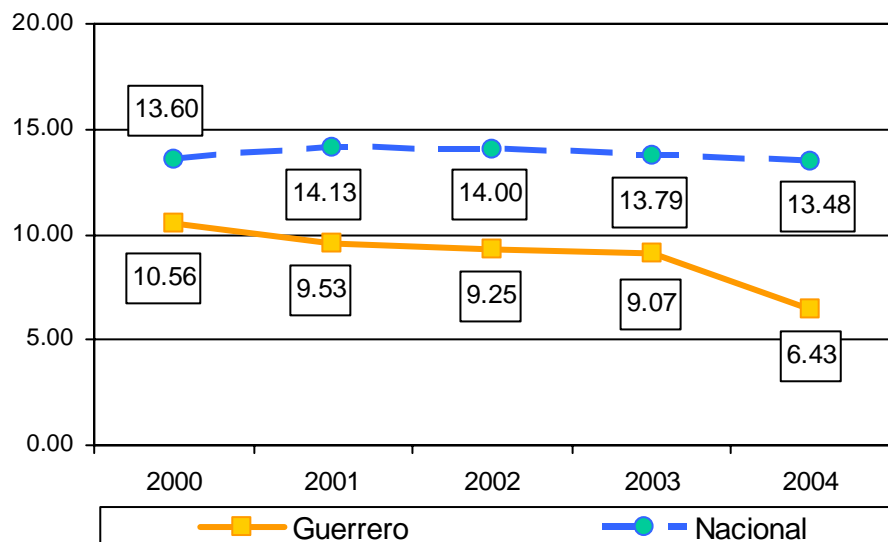

Fuero federal

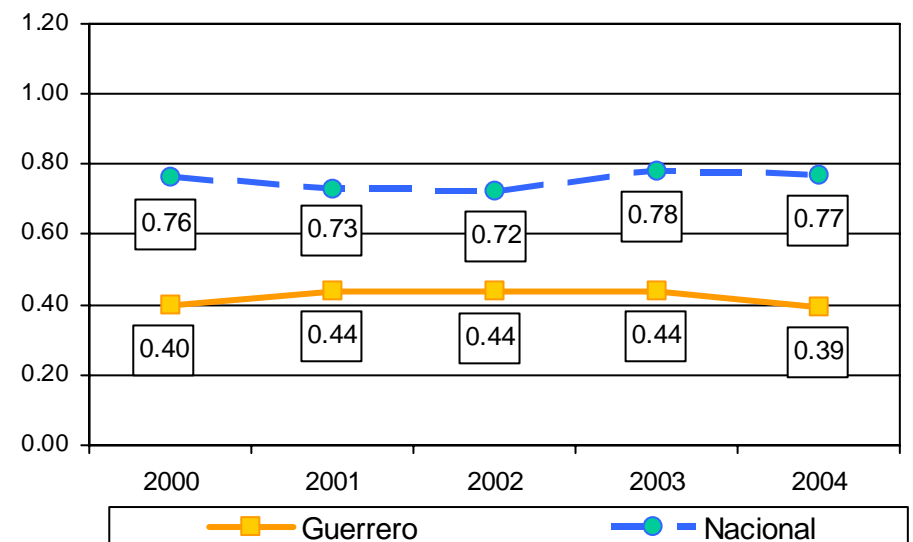

Fuente: Sistema Nacional de Seguridad Pública, *Resumen de Incidencia Delictiva 2004*, Secretaría de Seguridad Pública, 10 de febrero de 2005.

INCIDENCIA DELICTIVA 2000-2004

Oaxaca Denuncias presentadas

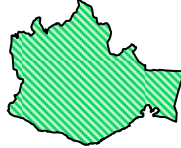

	2000	2001	2002	2003	2004	
Fuero Federal	1,933	1,722	2,074	1,862	2,037	
Fuero Común	31,870	39,544	35,109	40,761	37,616	
Total de denuncias	Números absolutos	33,803	41,266	37,183	42,626	39,653
	Tasa por cada mil habitantes	9.44	11.42	10.21	11.62	10.74

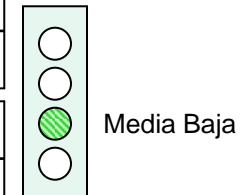

Tasas por cada mil habitantes

Fuero común

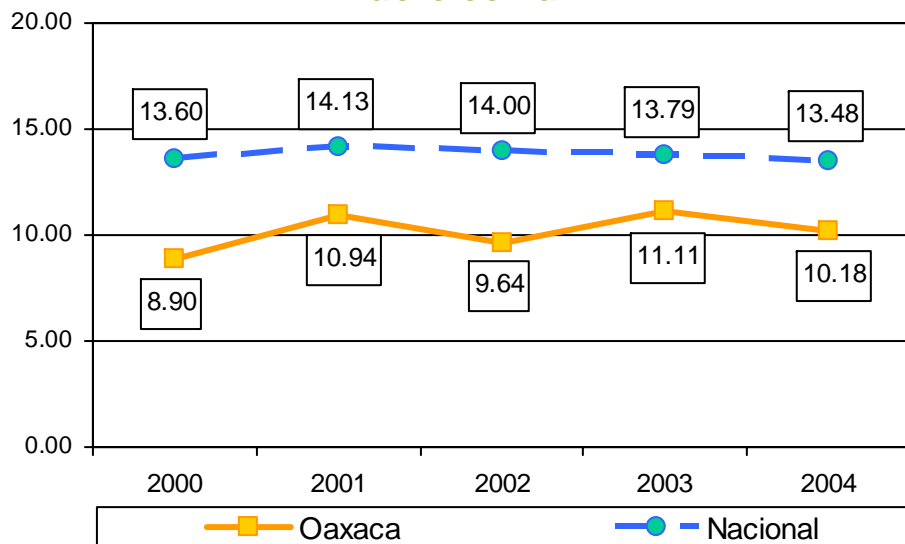

Fuero federal

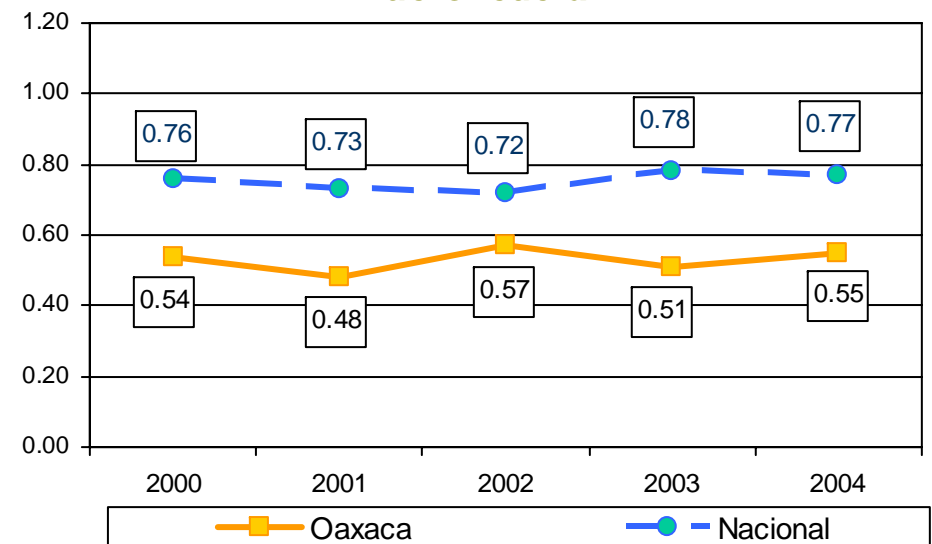

Fuente: Sistema Nacional de Seguridad Pública, *Resumen de Incidencia Delictiva 2004*, Secretaría de Seguridad Pública, 10 de febrero de 2005.

INCIDENCIA DELICTIVA 2000-2004

Puebla Denuncias presentadas



	2000	2001	2002	2003	2004	
Fuero Federal	2,003	1,936	1,715	1,828	1,339	
Fuero Común	54,340	59,764	60,627	64,752	64,438	
Total de denuncias	Números absolutos	56,343	61,700	62,342	66,580	65,777
	Tasa por cada mil habitantes	10.77	11.64	11.63	12.28	12.00

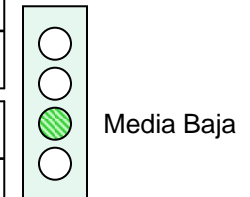

Tasas por cada mil habitantes

Fuero común

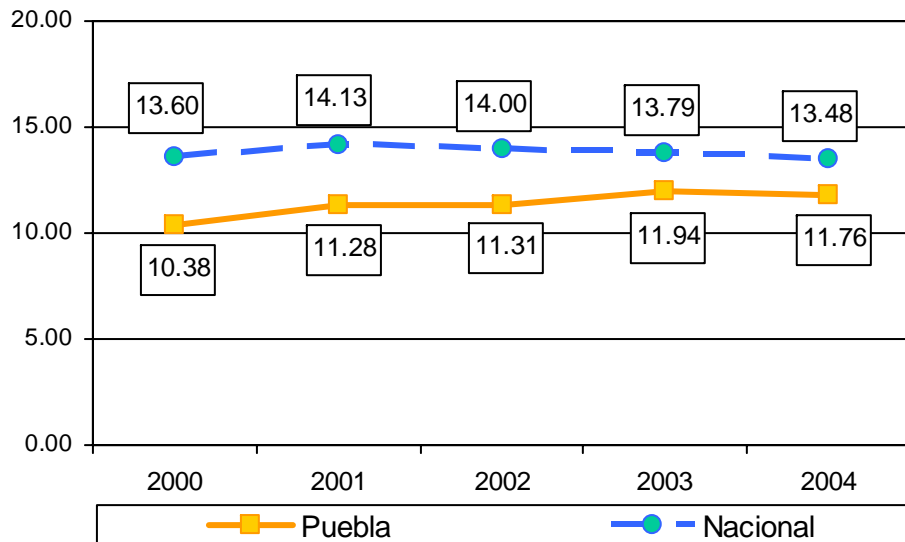

Fuero federal

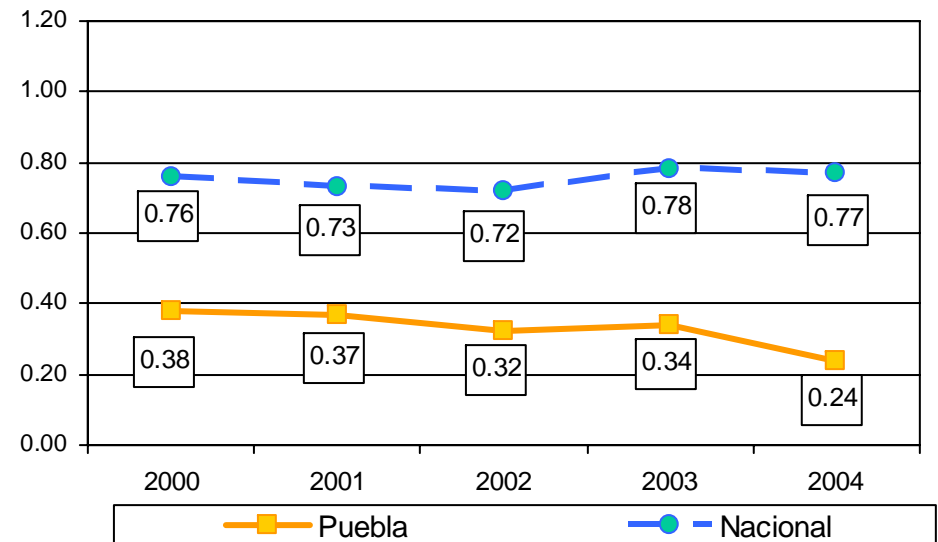

Fuente: Sistema Nacional de Seguridad Pública, *Resumen de Incidencia Delictiva 2004*, Secretaría de Seguridad Pública, 10 de febrero de 2005.

INCIDENCIA DELICTIVA 2000-2004

Sinaloa Denuncias presentadas



	2000	2001	2002	2003	2004	
Fuero Federal	2,520	2,194	2,728	1,890	2,306	
Fuero Común	21,013	19,937	19,911	20,391	18,522	
Total de denuncias	Números absolutos	23,533	22,131	22,639	22,281	20,828
	Tasa por cada mil habitantes	8.91	8.29	8.39	8.18	7.58

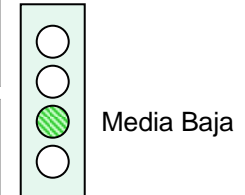

Tasas por cada mil habitantes

Fuero común

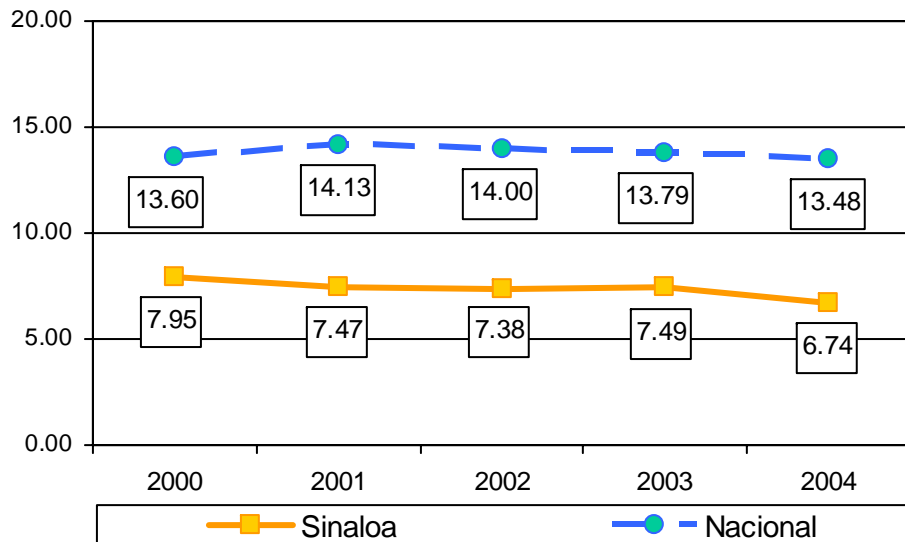

Fuero federal

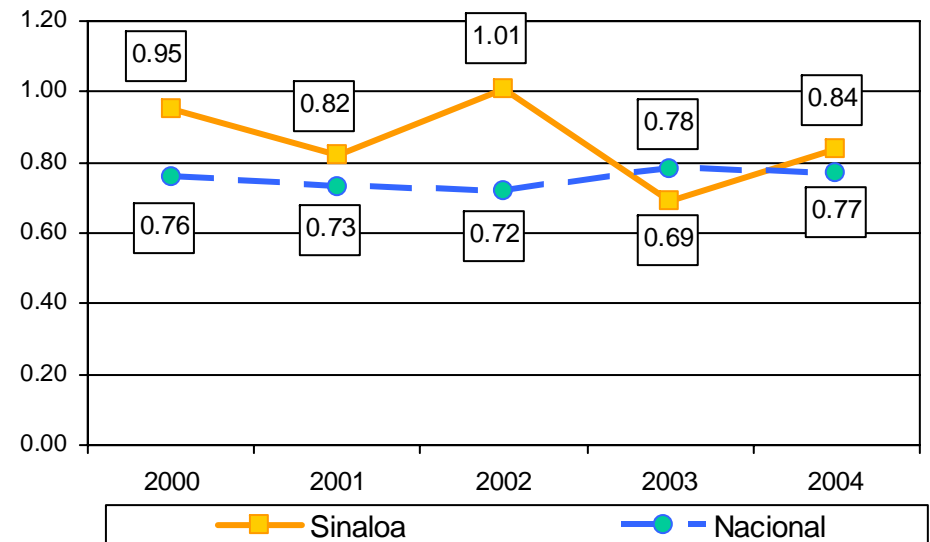

Fuente: Sistema Nacional de Seguridad Pública, *Resumen de Incidencia Delictiva 2004*, Secretaría de Seguridad Pública, 10 de febrero de 2005.

INCIDENCIA DELICTIVA 2000-2004

Veracruz Denuncias presentadas

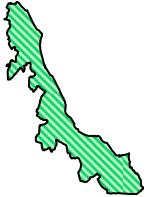

	2000	2001	2002	2003	2004	
Fuero Federal	2,112	2,417	2,327	2,794	2,559	
Fuero Común	57,750	58,838	62,522	66,708	63,754	
Total de denuncias	Números absolutos	59,862	61,255	64,849	69,502	66,313
	Tasa por cada mil habitantes	8.36	8.51	8.98	9.58	9.12

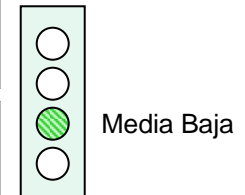

Tasas por cada mil habitantes

Fuero común

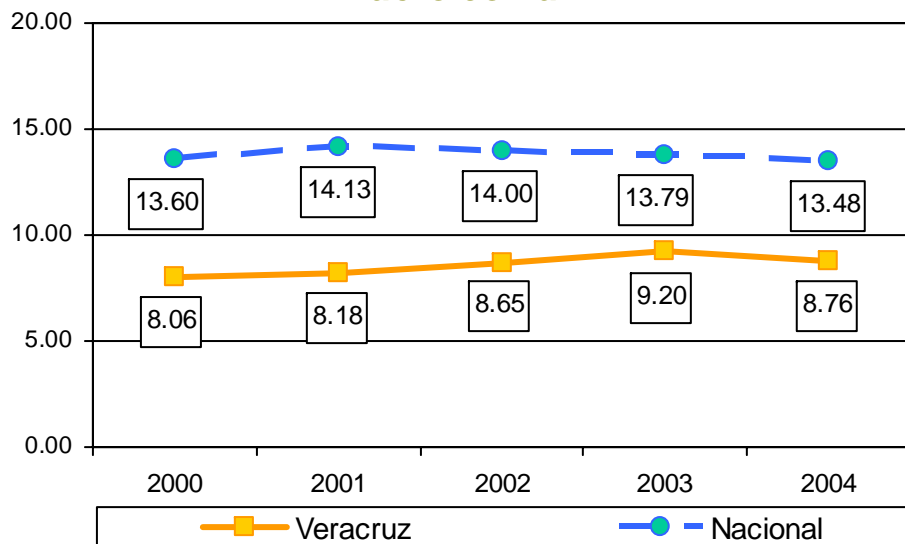

Fuero federal

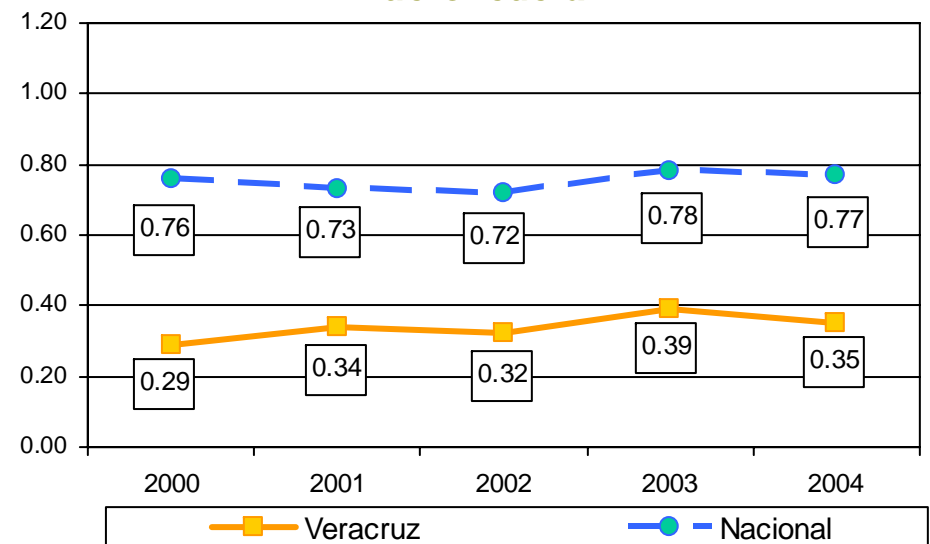

Fuente: Sistema Nacional de Seguridad Pública, *Resumen de Incidencia Delictiva 2004*, Secretaría de Seguridad Pública, 10 de febrero de 2005.

REGRESAR AL MENÚ PRINCIPAL

ESTADOS DE INCIDENCIA DELICTIVA BAJA

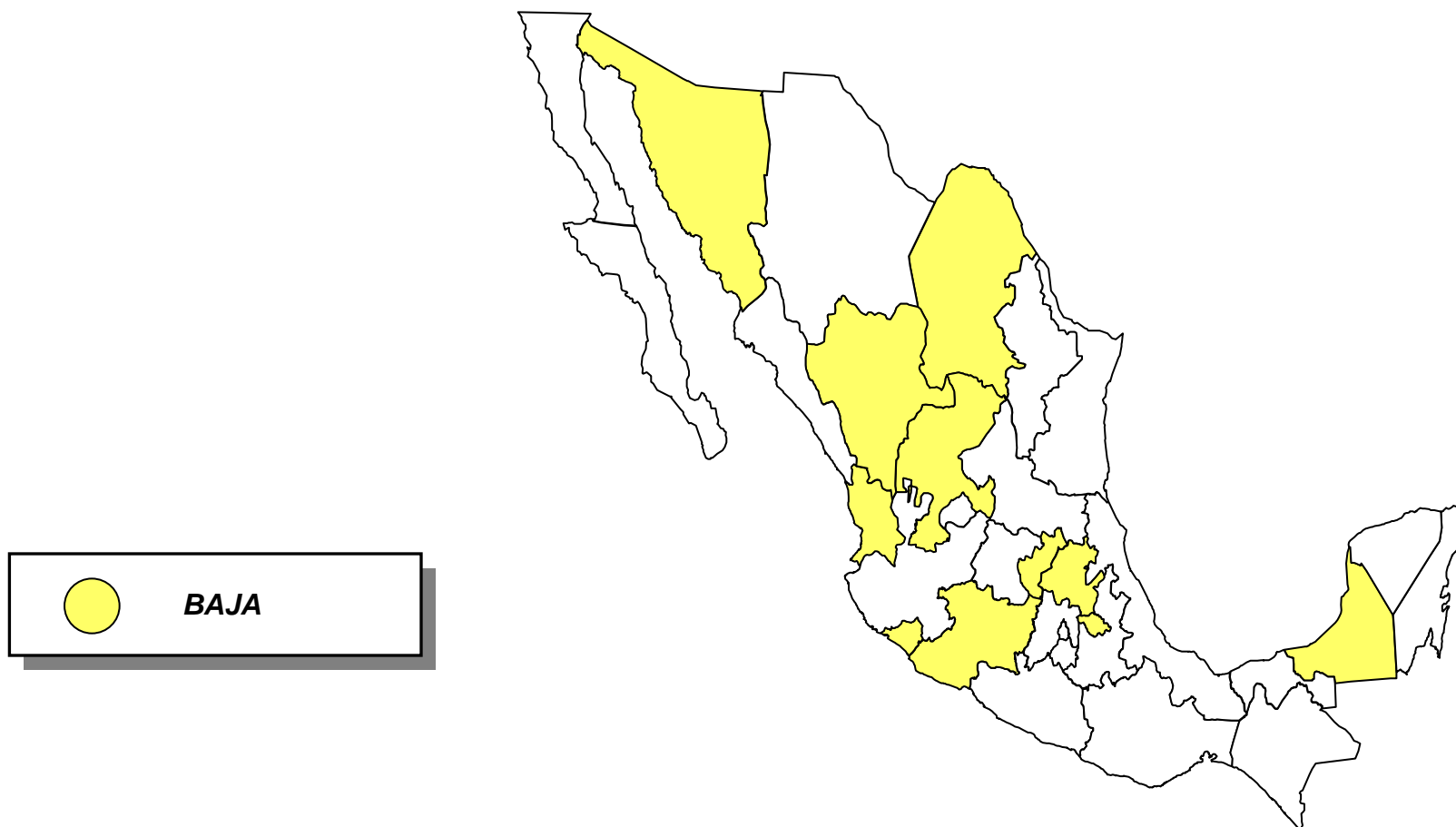

Fuente: Elaboración propia con base en el cuadro 5

ESTADOS DE INCIDENCIA DELICTIVA BAJA

Porcentajes de crecimiento en delitos por cada mil habitantes, según entidad federativa 2000-2004

	Fuero Común					Fuero Federal
	Total	Total Fuero Común	Robo	Contra la Integridad Física ¹	Otros ²	
Campeche	-60.9%	-70.8%	-69.9%	-78.9%	-69.1%	60.6%
Coahuila	2.6%	3.2%	12.5%	-12.0%	3.0%	-10.6%
Colima	35.7%	36.0%	141.5%	21.9%	2.8%	33.0%
Durango	-38.8%	-41.0%	-9.4%	-52.7%	-53.7%	4.6%
Hidalgo	58.5%	59.6%	25.2%	44.2%	87.7%	39.7%
Michoacán	14.4%	19.7%	31.8%	-10.3%	22.2%	-33.4%
Nayarit	-49.8%	-55.4%	-70.9%	-58.0%	-37.4%	22.6%
Querétaro	11.9%	8.5%	0.3%	-5.4%	20.0%	101.2%
Sonora	21.4%	23.3%	27.8%	-21.5%	37.2%	13.2%
Tlaxcala	-22.0%	-21.7%	-34.2%	-15.8%	-16.2%	-24.7%
Zacatecas	7.0%	8.5%	22.2%	0.3%	3.3%	-17.8%

Incremento delictivo superior a 25 por ciento

Decremento delictivo superior a -25 por ciento

Fuente: Elaboración propia con base en Sistema Nacional de Seguridad Pública, *Resumen de Incidencia Delictiva 2004*, Secretaría de Seguridad Pública y Consejo Nacional de Población y Vivienda.

INCIDENCIA DELICTIVA 2000-2004

Campeche Denuncias presentadas



	2000	2001	2002	2003	2004	
Fuero Federal	487	599	569	731	841	
Fuero Común	5,999	4,061	2,910	2,203	1,885	
Total de denuncias	Números absolutos	6,486	4,660	3,479	2,934	2,726
	Tasa por cada mil habitantes	9.14	6.44	4.72	3.91	3.57

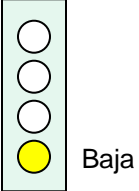

Tasas por cada mil habitantes

Fuero común

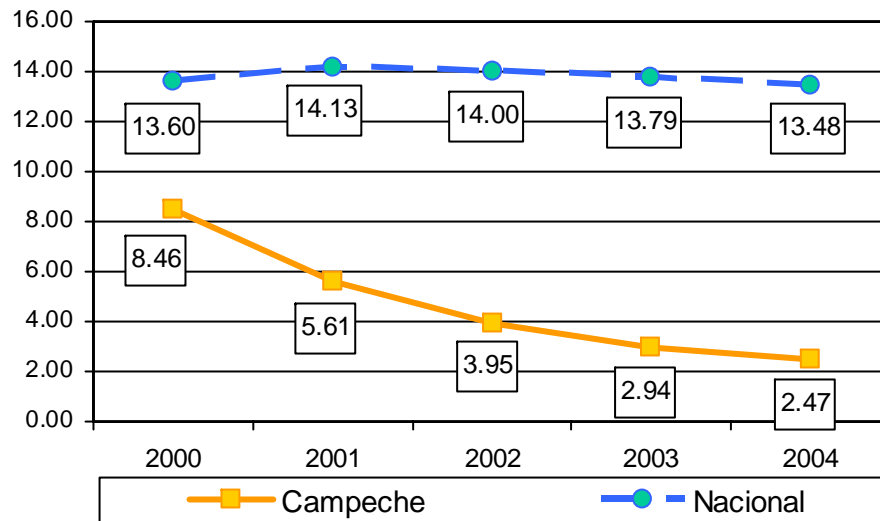

Fuero federal

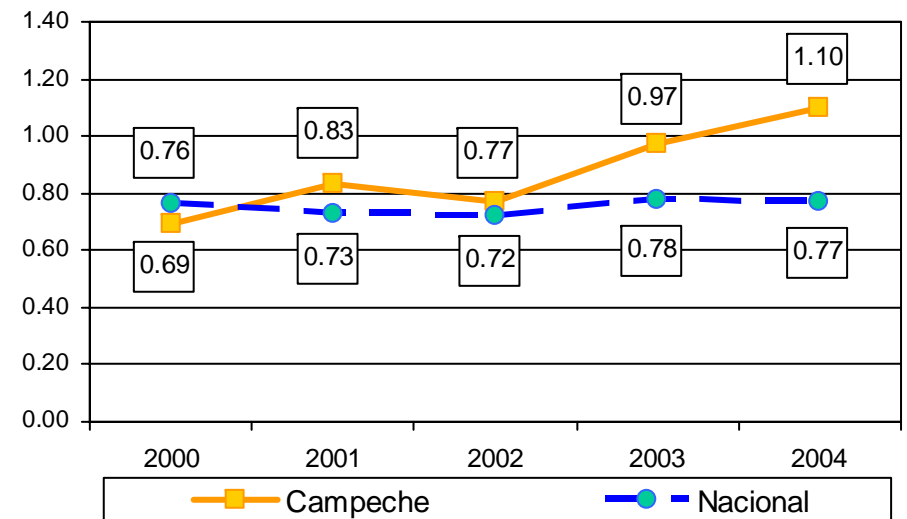

Fuente: Sistema Nacional de Seguridad Pública, *Resumen de Incidencia Delictiva 2004*, Secretaría de Seguridad Pública, 10 de febrero de 2005.

INCIDENCIA DELICTIVA 2000-2004

Coahuila Denuncias presentadas



		2000	2001	2002	2003	2004
	Fuero Federal	1,336	1,350	1,206	1,322	1264
	Fuero Común	26,397	29,426	27,127	28,228	28.832
Total de denuncias	Números absolutos	27,732	30,776	28,333	29,550	30,096
	Tasa por cada mil habitantes	11.69	12.77	11.59	11.92	11.98

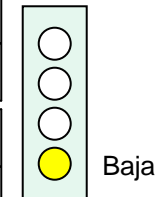

Tasas por cada mil habitantes

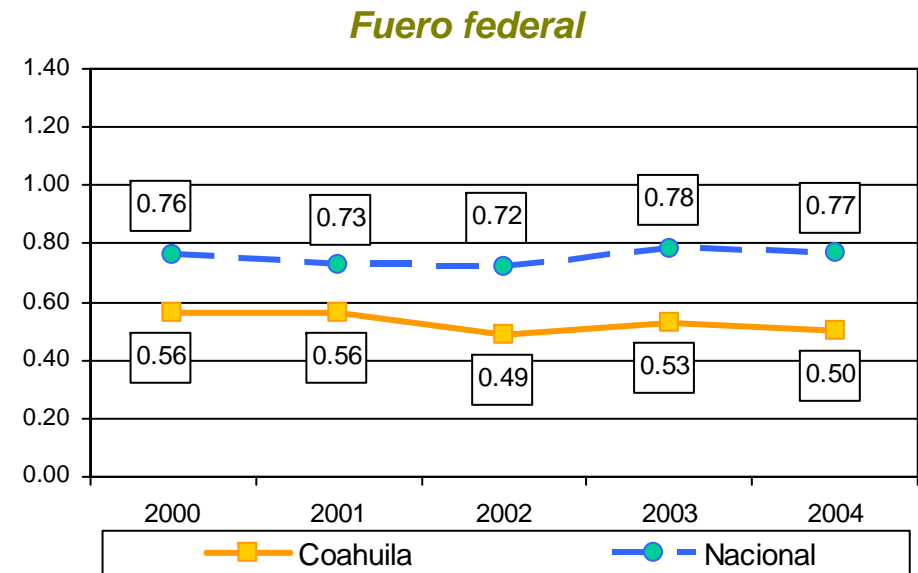
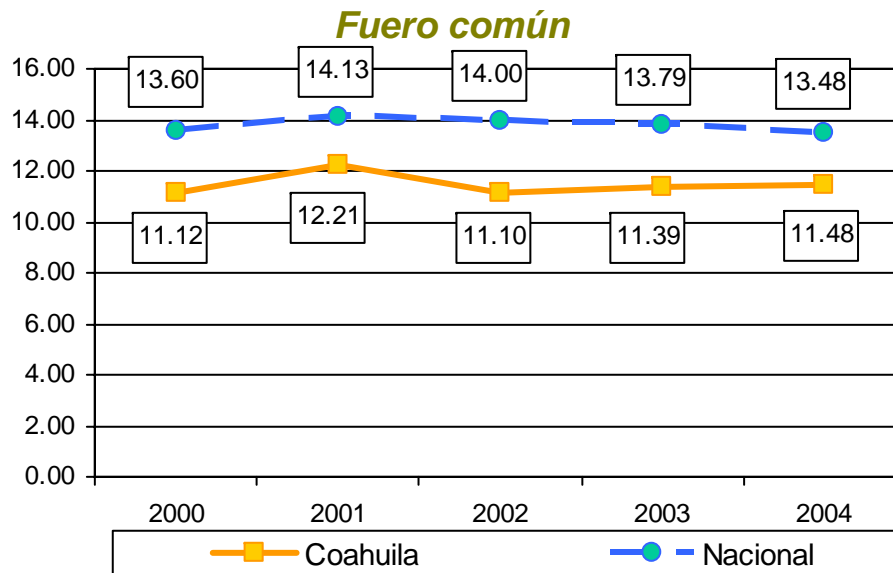

Fuente: Sistema Nacional de Seguridad Pública, *Resumen de Incidencia Delictiva 2004*, Secretaría de Seguridad Pública, 10 de febrero de 2005.

INCIDENCIA DELICTIVA 2000-2004

Colima Denuncias presentadas



	2000	2001	2002	2003	2004	
Fuero Federal	562	566	645	682	788	
Fuero Común	4,480	4,815	4,867	5,022	6,425	
Total de denuncias	Números absolutos	5,042	5,381	5,512	5,704	7,213
	Tasa por cada mil habitantes	9.10	9.58	9.68	9.89	12.35

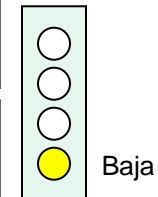

Tasas por cada mil habitantes

Fuero común

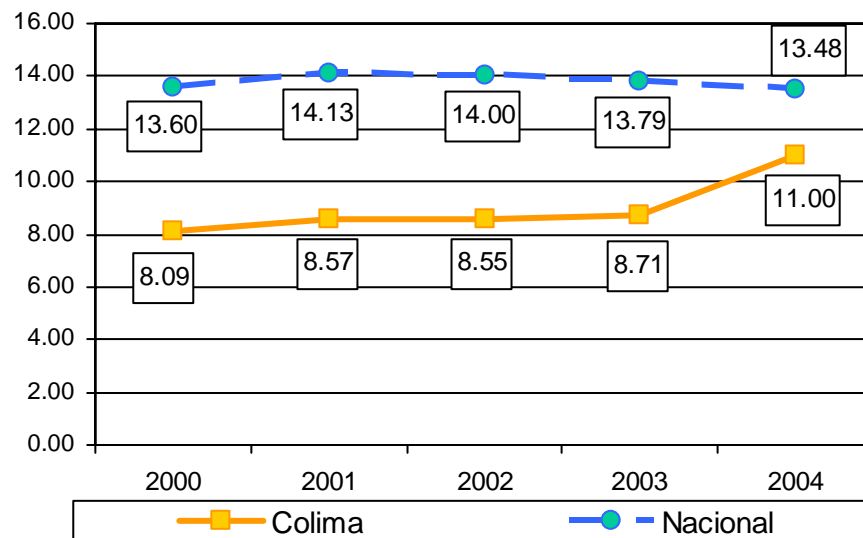

Fuero federal

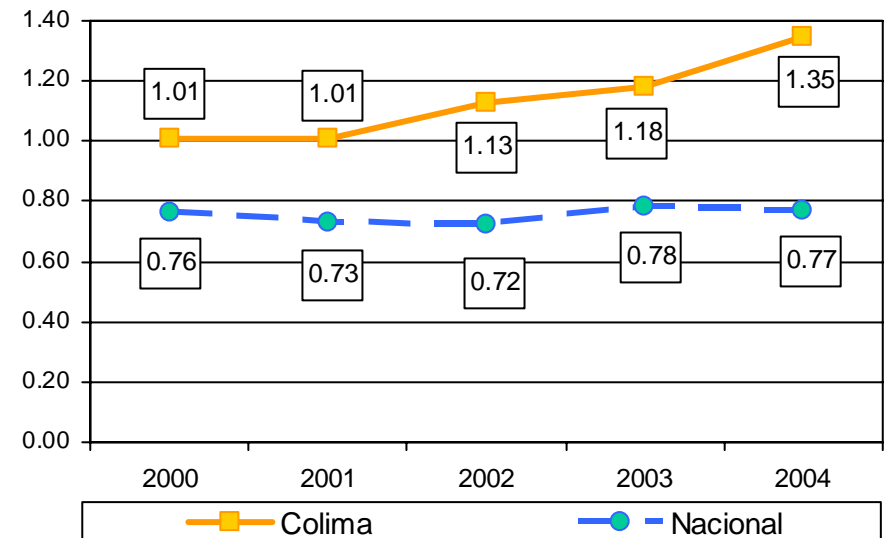

Fuente: Sistema Nacional de Seguridad Pública, *Resumen de Incidencia Delictiva 2004*, Secretaría de Seguridad Pública, 10 de febrero de 2005.

INCIDENCIA DELICTIVA 2000-2004

Durango Denuncias presentadas



	2000	2001	2002	2003	2004	
Fuero Federal	1,088	1,122	1,063	1,192	1,161	
Fuero Común	22,012	21,841	16,535	12,537	13,251	
Total de denuncias	Números absolutos	23,100	22,963	17,598	13,729	14,412
	Tasa por cada mil habitantes	15.21	15.03	11.46	8.90	9.30

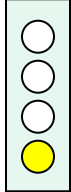

Tasas por cada mil habitantes

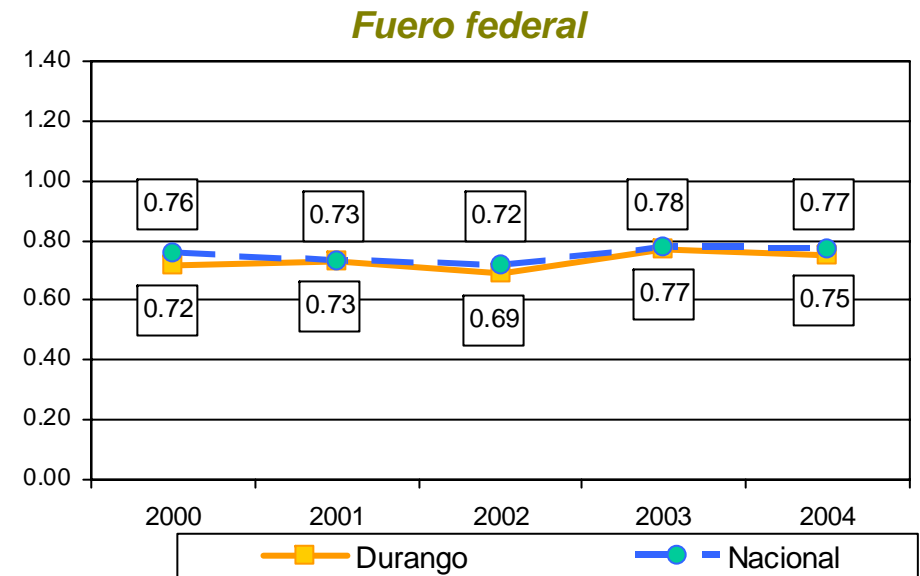
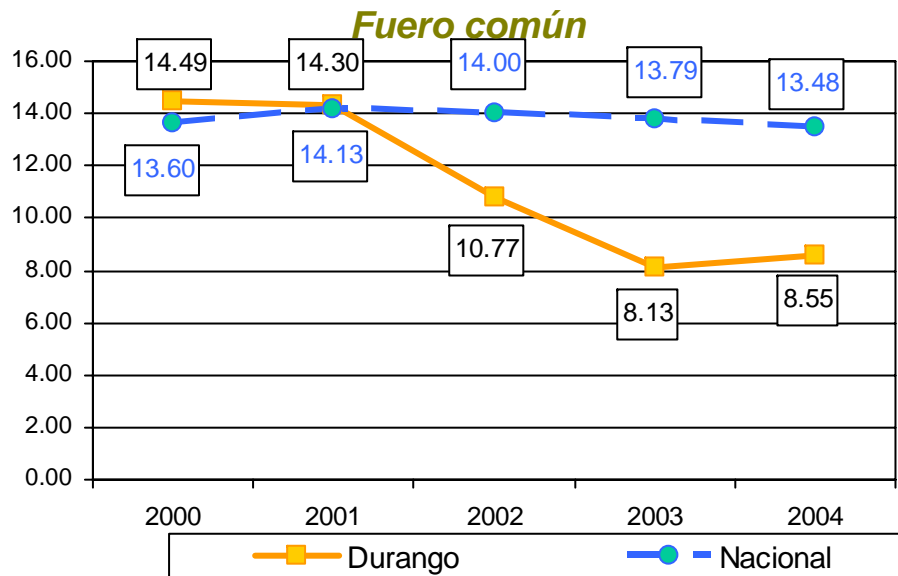

Fuente: Sistema Nacional de Seguridad Pública, *Resumen de Incidencia Delictiva 2004*, Secretaría de Seguridad Pública, 10 de febrero de 2005.

INCIDENCIA DELICTIVA 2000-2004

Hidalgo Denuncias presentadas



	2000	2001	2002	2003	2004	
Fuero Federal	917	1,124	929	1,095	1,329	
Fuero Común	16,760	21,881	21,962	24,680	27,744	
Total de denuncias	Números absolutos	17,677	23,005	22,891	25,775	29,073
	Tasa por cada mil habitantes	7.74	9.97	9.83	10.96	12.26

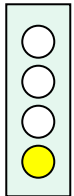

Tasas por cada mil habitantes

Fuero común

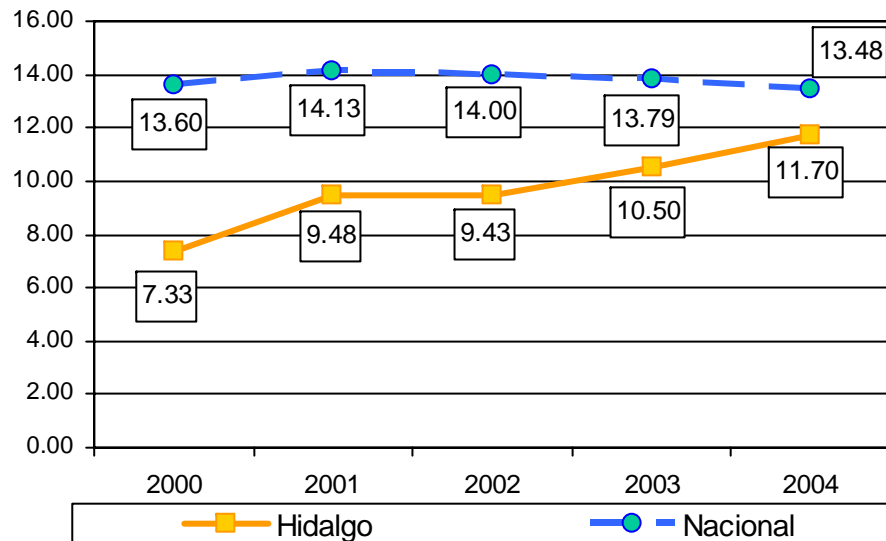

Fuero federal

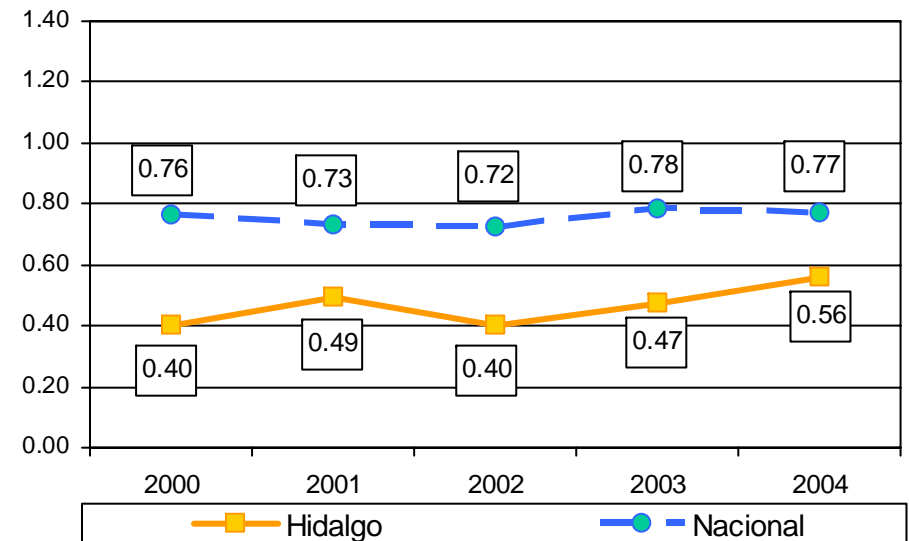

Fuente: Sistema Nacional de Seguridad Pública, *Resumen de Incidencia Delictiva 2004*, Secretaría de Seguridad Pública, 10 de febrero de 2005.

INCIDENCIA DELICTIVA 2000-2004

Michoacán Denuncias presentadas



	2000	2001	2002	2003	2004	
Fuero Federal	2,683	2,065	2,099	2,056	1,819	
Fuero Común	24,334	26,648	27,444	27,031	29,653	
Total de denuncias	Números absolutos	27,017	28,713	29,543	29,087	31,472
	Tasa por cada mil habitantes	6.53	6.90	7.07	6.93	7.47

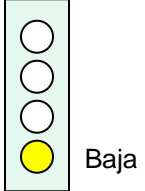

Tasas por cada mil habitantes

Fuero común

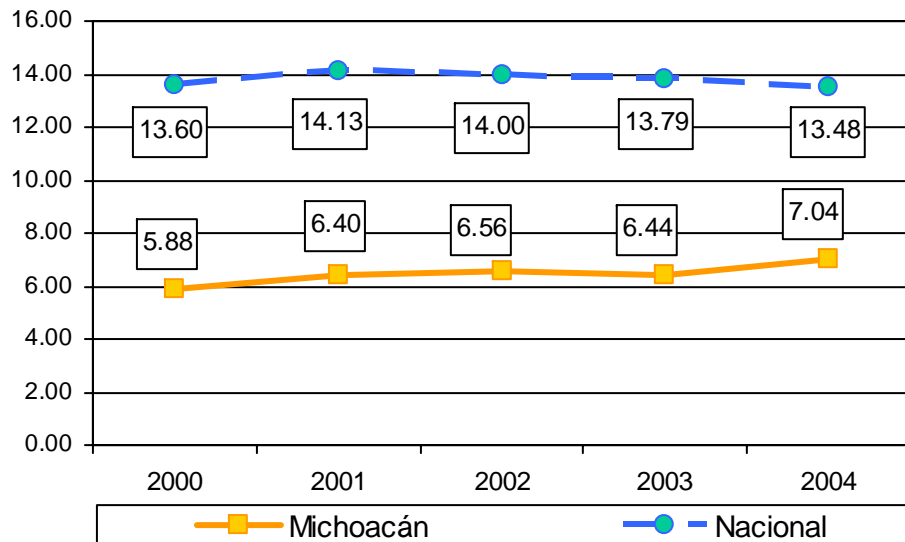

Fuero federal

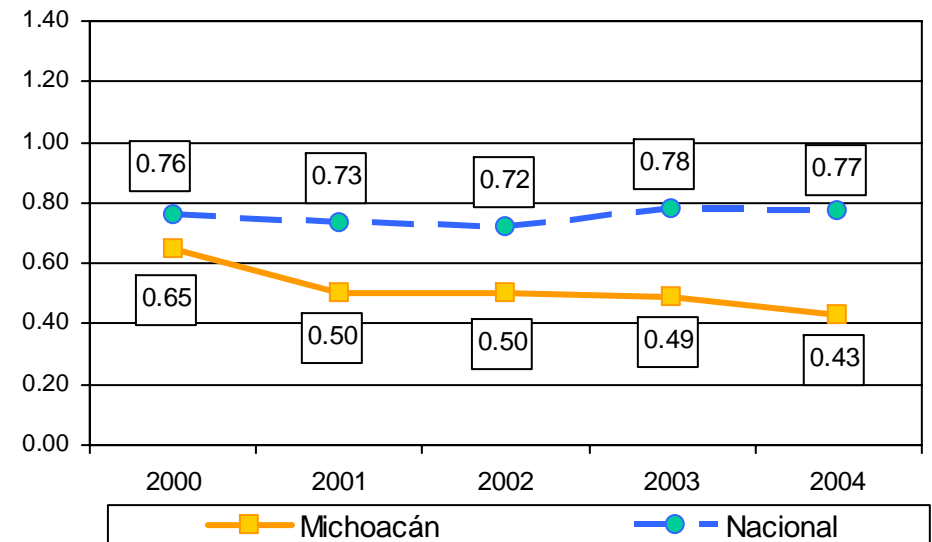

Fuente: Sistema Nacional de Seguridad Pública, *Resumen de Incidencia Delictiva 2004*, Secretaría de Seguridad Pública, 10 de febrero de 2005.

INCIDENCIA DELICTIVA 2000-2004

Nayarit Denuncias presentadas



		2000	2001	2002	2003	2004
Fuero Federal	Números absolutos	721	844	949	865	911
	Tasa por cada mil habitantes	10.47	10.83	7.53	6.64	5.26
Fuero Común	Números absolutos	9,350	9,662	6,411	5,676	4,299
	Tasa por cada mil habitantes	10.47	10.83	7.53	6.64	5.26
Total de denuncias	Números absolutos	10,071	10,506	7,360	6,541	5,210
	Tasa por cada mil habitantes	10.47	10.83	7.53	6.64	5.26

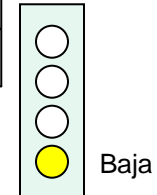

Tasas por cada mil habitantes

Fuero común

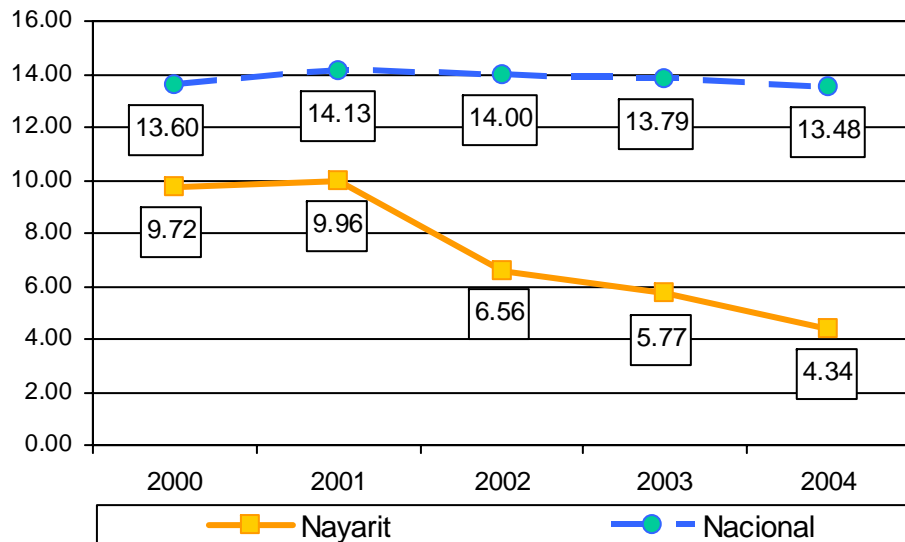

Fuero federal

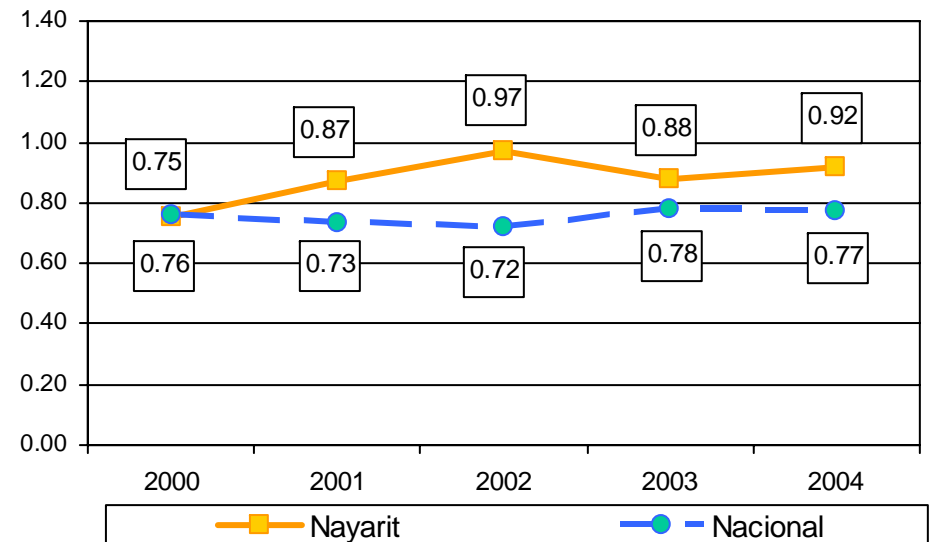

Fuente: Sistema Nacional de Seguridad Pública, *Resumen de Incidencia Delictiva 2004*, Secretaría de Seguridad Pública, 10 de febrero de 2005.

INCIDENCIA DELICTIVA 2000-2004

Querétaro Denuncias presentadas



	2000	2001	2002	2003	2004	
Fuero Federal	599	787	1,017	1,143	1,303	
Fuero Común	15,739	18,943	19,667	20,441	18,462	
Total de denuncias	Números absolutos	16,338	19,730	20,684	21,584	19,765
	Tasa por cada mil habitantes	11.23	13.29	13.66	13.98	12.57

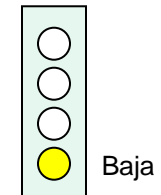

Tasas por cada mil habitantes

Fuero común

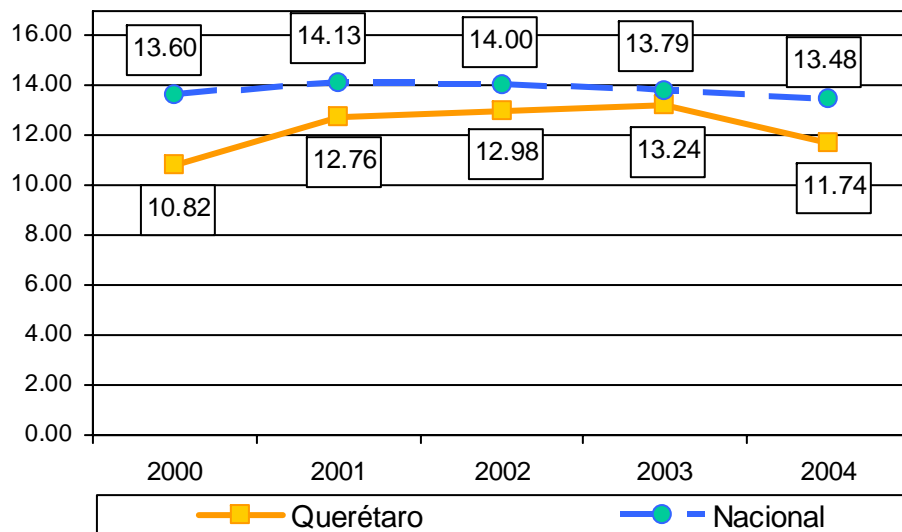

Fuero federal

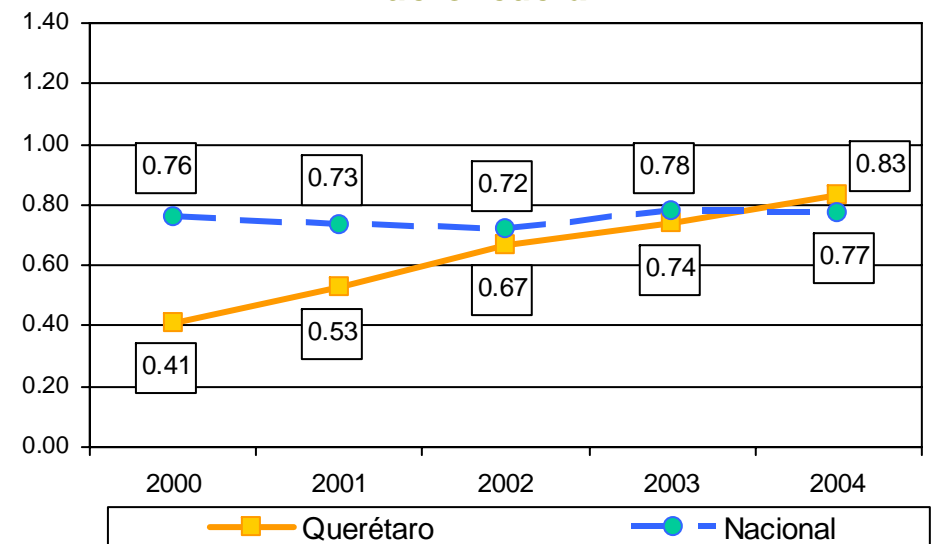

Fuente: Sistema Nacional de Seguridad Pública, *Resumen de Incidencia Delictiva 2004*, Secretaría de Seguridad Pública, 10 de febrero de 2005.

INCIDENCIA DELICTIVA 2000-2004

Sonora Denuncias presentadas



	2000	2001	2002	2003	2004	
Fuero Federal	5,043	5,252	5,808	5,579	6,108	
Fuero Común	21,429	17,391	16,831	16,185	28,279	
Total de denuncias	Números absolutos	26,472	22,643	22,639	21,764	34,387
	Tasa por cada mil habitantes	11.57	9.72	9.55	9.03	14.04

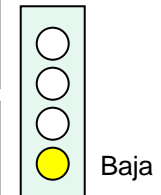

Tasas por cada mil habitantes

Fuero común

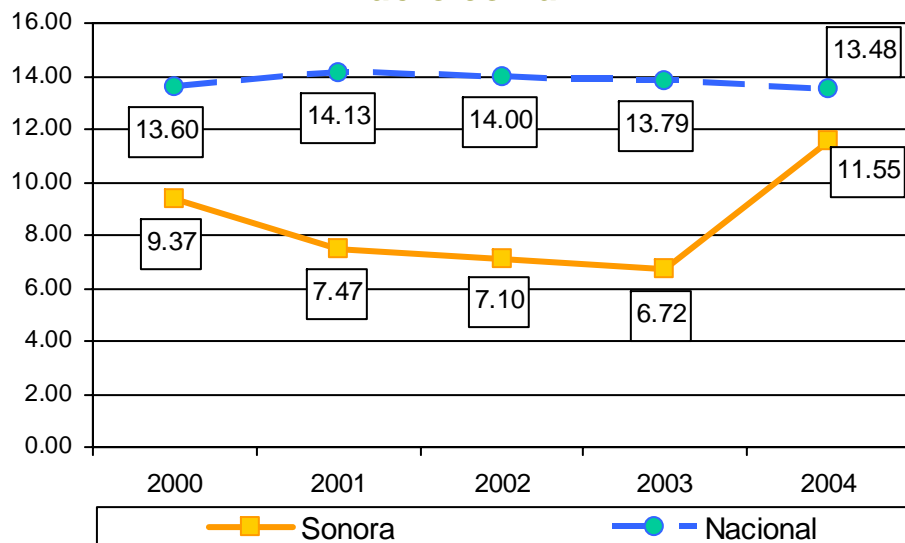

Fuero federal

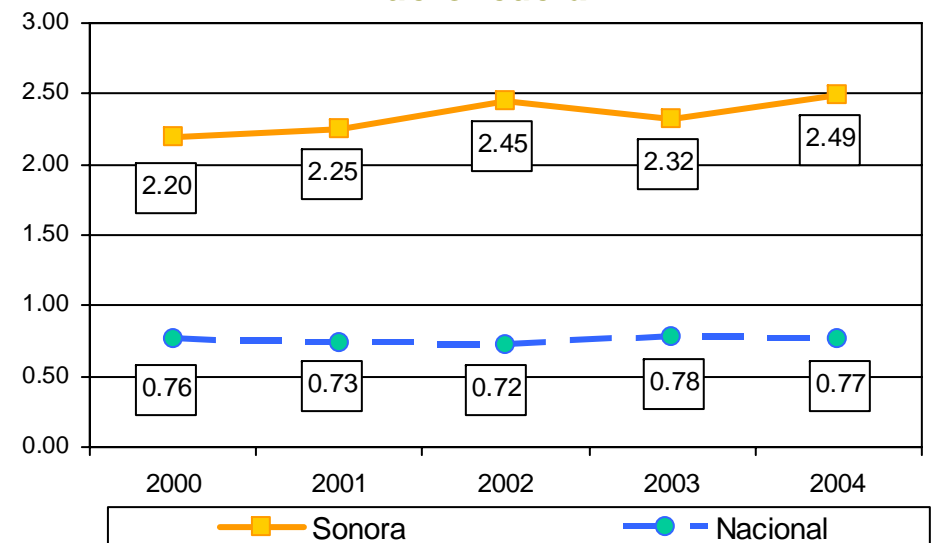

Fuente: Sistema Nacional de Seguridad Pública, *Resumen de Incidencia Delictiva 2004*, Secretaría de Seguridad Pública, 10 de febrero de 2005.

INCIDENCIA DELICTIVA 2000-2004

Tlaxcala Denuncias presentadas



		2000	2001	2002	2003	2004
Fuero Federal		554	522	392	483	446
Fuero Común		5,579	5,050	5,378	5,264	4,673
Total de denuncias	Números absolutos	6,133	5,572	5,770	5,747	5,119
	Tasa por cada mil habitantes	6.21	5.55	5.65	5.53	4.85

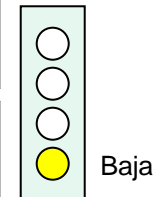

Tasas por cada mil habitantes

Fuero común

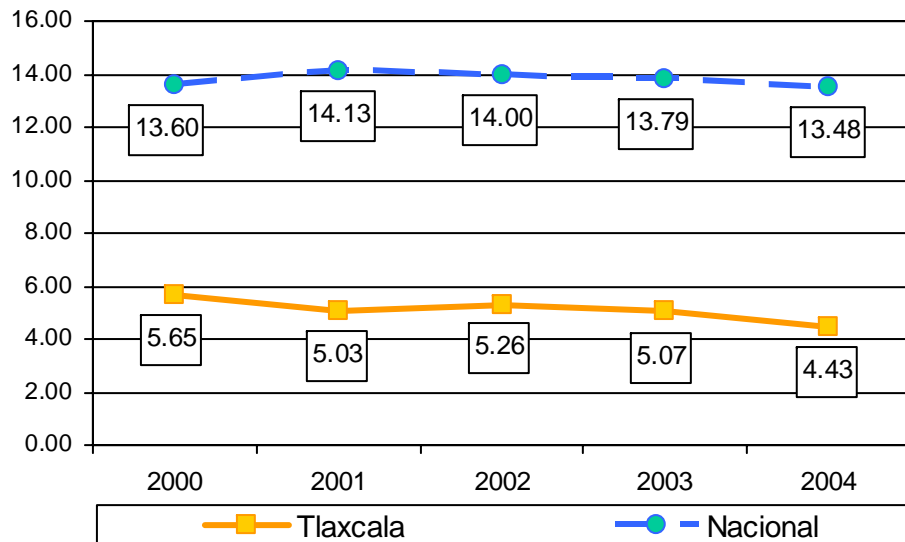

Fuero federal

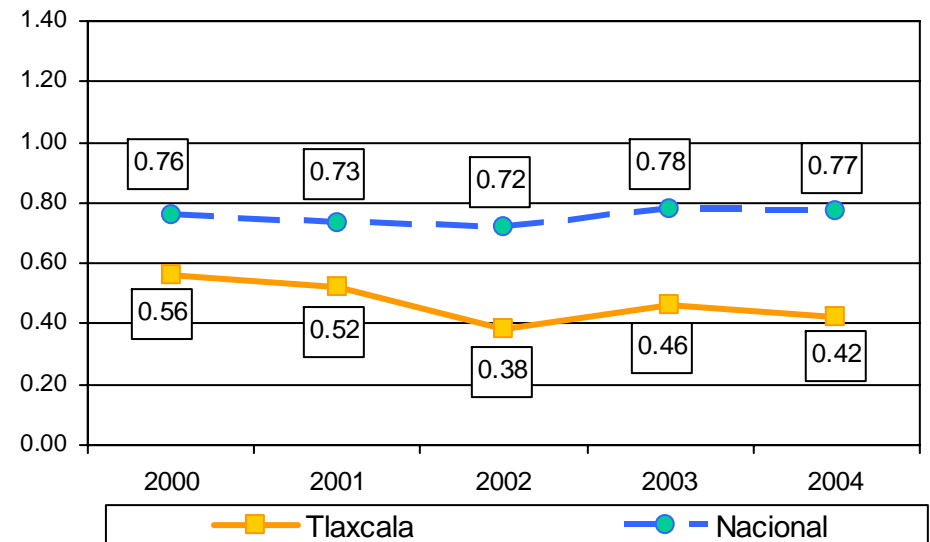

Fuente: Sistema Nacional de Seguridad Pública, *Resumen de Incidencia Delictiva 2004*, Secretaría de Seguridad Pública, 10 de febrero de 2005.

INCIDENCIA DELICTIVA 2000-2004

Zacatecas Denuncias presentadas



	2000	2001	2002	2003	2004	
Fuero Federal	752	704	652	643	624	
Fuero Común	12,640	12,485	14,602	14,602	13,835	
Total de denuncias	Números absolutos	13,392	13,189	15,254	15,245	14,459
	Tasa por cada mil habitantes	9.55	9.37	10.82	10.79	10.22

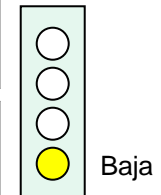

Tasas por cada mil habitantes

Fuero común

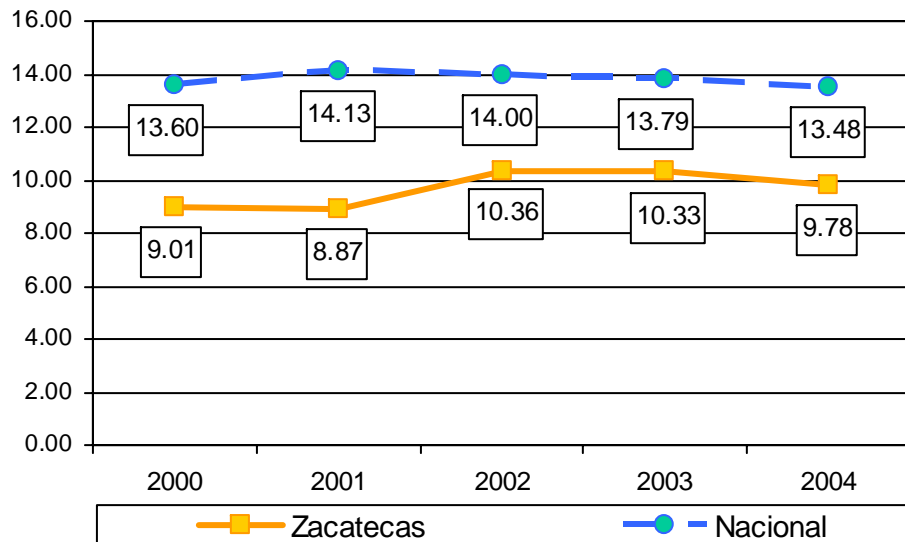

Fuero federal

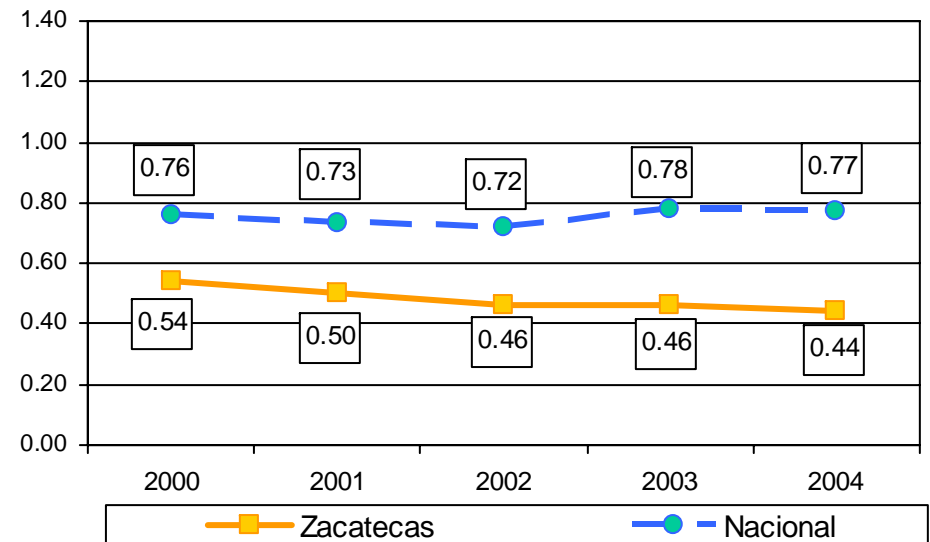

Fuente: Sistema Nacional de Seguridad Pública, *Resumen de Incidencia Delictiva 2004*, Secretaría de Seguridad Pública, 10 de febrero de 2005.

REGRESAR AL MENÚ PRINCIPAL

VITRINA METODOLÓGICA DE LAS ENCUESTAS UTILIZADAS

Titulo	Tema	Fecha del levantamiento	Tipo	Cobertura	Responsable	Fuente	Casos/ Población objetivo/ Nivel de confianza
Seguridad Pública	Seguridad Pública y Justicia	25 al 28 de febrero	Vivienda	Nacional	Parametría	<i>Carta paramétrica</i> , Parametría, junio de 2005.	960 entrevistas, nivel de confianza de 95% y margen de error de +/- 3.2%
Escalada de violencia y percepción de Inseguridad	Seguridad Pública y Justicia	26 de mayo de 2005	Telefónica	Nacional	BGC, Ulises Beltrán y Asoc.	BGC, Ulises Beltrán y Asoc.	400 entrevistas efectivas, no se especifica margen de error ni nivel de confianza
Encuesta Internacional sobre Criminalidad y Victimización del 2004	Seguridad Pública y Justicia	De enero de 1999 al primer semestres de 2004	No se especifica	Internacional	Instituto Ciudadano de estudios sobre la inseguridad (ICESI)	Instituto Ciudadano de estudios sobre la inseguridad (ICESI)	No se especifica
4° Encuesta Nacional sobre Inseguridad	Seguridad Pública y Justicia	4 al 9 de enero de 2005	Vivienda	Nacional	Coordinación de Investigación y Opinión Pública de <i>El Universal</i>	<i>El Universal</i> , 24 de enero de 2005, pp. A1 y A16.	920 entrevistas a personas mayores de 18 años, margen de error de +/- 3.3% y nivel de confianza de 95%
18ª Encuesta Trimestral Evaluación al Presidente	Evaluación del Poder Ejecutivo	20 al 22 de mayo de 2005	Vivienda	Nacional	Departamento de Investigación <i>Reforma</i>	<i>Reforma</i> , 1 de junio 2005, pp. 1A y 4A.	1,515 mexicanos mayores de 18 años, margen de error teórico de +/-2.5% con un nivel de confianza de 95%
Encuesta sobre Inseguridad en el DF	Seguridad Pública y Justicia	27 al 29 de mayo de 2005	Vivienda	DF	Coordinación de Investigación y Opinión Pública de <i>El Universal</i>	<i>El Universal</i> , 27 de junio de 2005, pp. A1 y DF: C4.	750 entrevistas a personas mayores de 18 años, margen de error de +/- 3.5% y nivel de confianza de 95%

VITRINA METODOLÓGICA DE LAS ENCUESTAS UTILIZADAS

Titulo	Tema	Fecha del levantamiento	Tipo	Cobertura	Responsable	Fuente	Casos/ Población objetivo/ Nivel de confianza
13ª Encuesta Nacional de Evaluación Presidencial	Evaluación del Poder Ejecutivo	6 al 10 de noviembre de 2004	Vivienda	Nacional	Coordinación de investigación y opinión pública de <i>El Universal</i>	<i>El Universal</i> , 1 de diciembre de 2004, pp. A1 y A10.	1000 cuestionarios a personas mayores de 18 años, se aplicaron cuotas por edad y sexo, nivel de confianza de 95% y margen de error de +/- 3.1%
14º Encuesta Nacional de Evaluación Presidencial	Evaluación del Poder Ejecutivo	4 al 9 de enero de 2005	Vivienda	Nacional	Coordinación de Investigación y Opinión Pública de <i>El Universal</i>	<i>El Universal</i> , 17 de enero de 2005, pp. A1 y A14.	920 entrevistas a personas mayores de 18 años, margen de error de +/- 3.3% y nivel de confianza de 95%
Encuesta sobre el desempeño de Fox	Evaluación del poder ejecutivo	23 al 27 de febrero de 2005	Vivienda	Nacional	Coordinación de Investigación y Opinión Pública	<i>El Universal</i> 14 de marzo de 2005, pp. A1 y A10.	1000 ciudadanos con credencial de elector con nivel de confianza de 95% y margen de error +/- 3.1%
Evaluación del presidente Fox	Evaluación del poder ejecutivo	Del 14 al 18 de abril de 2005	Vivienda	Nacional	Coordinación de Investigación y Opinión Pública	<i>El Universal</i> , 25 de abril de 2005, pp. A1 y A14.	1000 entrevistas a ciudadanos mayores de 18 años, con margen de error de +/- 3.1% y nivel de confianza de 95%
Evaluación de Gobierno Presidente Vicente Fox	Evaluación del Poder Ejecutivo	15 al 23 de mayo de 2005	Vivienda	Nacional	Consulta Mitofsky	Consulta Mitofsky	1200 ciudadanos mayores de 18 años. Nivel de confianza de 95% con margen de error de +/-4%

VITRINA METODOLÓGICA DE LAS ENCUESTAS UTILIZADAS

Titulo	Tema	Fecha del levantamiento	Tipo	Cobertura	Responsable	Fuente	Casos/ Población objetivo/ Nivel de confianza
Evaluación de Gobierno Presidente Vicente Fox	Evaluación del Poder Ejecutivo	1 al 8 de agosto de 2004	Vivienda	Nacional	Consulta Mitofsky	Consulta Mitofsky	1200 ciudadanos mayores de 18 años. Nivel de confianza de 95% con margen de error de +/-3%
Vicente Fox, Evaluación de Gobierno	Evaluación del Poder Ejecutivo	13 al 21 de noviembre de 2004	Vivienda	Nacional	Consulta Mitofsky	Consulta Mitofsky	1200 ciudadanos mayores de edad, margen de error de +/-3% y nivel de confianza de 95%
Fox tiene un mayor liderazgo	Evaluación del poder ejecutivo	25 al 29 de junio de 2004	Vivienda	Nacional	Coordinación de Investigación y Opinión Pública	<i>El Universal</i> , 5 de julio de 2004, pp. A1 y A10.	1000 entrevistas a ciudadanos mayores de 18 años, con margen de error de +/- 3.1% y nivel de confianza de 95%



EL CENTRO DE ESTUDIOS SOCIALES Y DE OPINIÓN PÚBLICA,
AGRADECE LA ATENCIÓN PRESTADA AL DOCUMENTO Y LO INVITA A
VISITARNOS EN NUESTRA DIRECCIÓN ELECTRÓNICA
<http://www.diputados.gob.mx/cesop/>



Centro de Estudios
CESOP
Sociales y de Opinión Pública

BASE DE DATOS

**Seguridad pública: incidencia delictiva
en los estados y comparación
internacional**

Nacional

INCIDENCIA DELICTIVA POR TIPO DE DELITO	2000	2001	2002	2003	Ene-04	Feb-04	Mar-04	Abr-04	May-04	Jun-04	Jul-04	Ago-04	Sep-04	Oct-04	Nov-04	Dic-04	Ene-Dic04 ¹
INCIDENCIA DELICTIVA TOTAL	1,444,408	1,512,448	1,516,029	1,517,899	114,896	118,230	135,405	121,928	129,410	128,950	126,345	126,601	125,998	130,424	126,559	116,556	1,501,302
FUERO COMÚN	1,367,714	1,438,335	1,442,226	1,436,669	108,107	111,924	127,838	115,559	122,709	122,212	118,570	119,878	118,401	123,298	119,732	111,535	1,419,763
ROBO	511,218	535,964	514,551	515,122	42,043	41,149	45,156	41,333	42,841	42,682	42,395	43,401	42,577	44,904	44,373	41,640	514,493
EN CARRETERAS	0	0	962	1,180	83	93	127	138	126	128	129	132	122	103	120	88	1,389
A CASA HABITACIÓN	86,395	90,530	85,078	84,418	7,006	6,612	7,493	7,315	7,211	7,018	7,307	7,728	7,437	7,750	7,427	6,777	87,080
DE GANADO (ABIGEATO)	0	0	5,220	5,013	409	468	463	414	472	457	513	488	557	532	455	392	5,620
A INSTITUCIONES BANCARIAS	345	245	345	464	56	22	36	30	32	22	39	26	25	13	23	21	345
A NEGOCIO	53,389	59,776	57,471	57,251	4,485	4,355	4,986	4,551	4,817	4,584	4,450	4,715	4,403	4,607	4,474	4,333	54,760
A TRANSEÚNTES	72,729	74,698	84,474	83,156	6,110	5,989	6,852	6,268	6,664	6,493	6,584	6,432	6,419	6,989	6,523	6,071	77,395
A TRANSPORTISTAS	14,983	14,480	13,085	10,450	768	777	793	781	764	798	718	726	752	765	785	658	9,084
DE VEHÍCULOS	158,222	149,719	141,007	146,818	12,472	11,866	12,431	11,212	11,790	11,536	11,058	11,625	11,843	12,490	13,494	12,409	144,226
OTROS	125,155	146,516	126,909	126,372	10,654	10,967	11,975	10,624	10,965	11,646	11,597	11,529	11,019	11,655	11,072	10,891	134,594
CONTRA LA INTEGRIDAD FÍSICA	209,752	213,490	216,154	209,186	14,113	15,181	18,541	16,718	18,987	18,032	17,201	17,544	17,027	17,897	16,818	15,528	203,587
HOMICIDIO DOLOSO	13,849	13,855	13,144	12,676	938	939	1,052	1,002	1,013	1,039	904	942	882	997	978	1,004	11,690
LESIONES DOLOSAS	182,246	186,159	188,204	182,101	12,161	13,203	16,161	14,593	16,702	15,695	15,050	15,399	14,996	15,719	14,690	13,562	177,931
VIOLACIÓN	13,066	12,971	14,373	13,996	979	1,002	1,282	1,099	1,259	1,270	1,214	1,180	1,136	1,153	1,134	922	13,630
SECUESTRO	591	505	433	413	35	37	46	24	13	28	33	23	13	28	16	40	336
OTROS	646,744	688,881	711,521	712,361	51,951	55,594	64,141	57,508	60,881	61,498	58,974	58,933	58,797	60,497	58,541	54,367	701,683
FUERO FEDERAL	76,694	74,113	73,803	81,230	6,789	6,306	7,567	6,369	6,701	6,738	7,775	6,723	7,597	7,126	6,827	5,021	81,539
CONTRA LA SALUD	24,156	23,232	23,588	28,645	2,563	2,414	2,728	2,287	2,280	2,264	2,699	2,232	2,798	2,489	2,253	1,708	28,715
ARMAS DE FUEGO	16,021	16,271	16,080	15,123	1,112	1,185	1,342	1,098	1,152	1,105	1,351	1,217	1,254	1,136	1,133	1,060	14,145
OTROS	36,517	34,610	34,135	37,462	3,114	2,707	3,497	2,984	3,269	3,369	3,725	3,274	3,545	3,501	3,441	2,253	38,679

Aguascalientes

INCIDENCIA DELICTIVA POR TIPO DE DELITO	2000	2001	2002	2003	Ene-04	Feb-04	Mar-04	Abr-04	May-04	Jun-04	Jul-04	Ago-04	Sep-04	Oct-04	Nov-04	Dic-04	Ene-Dic04
INCIDENCIA DELICTIVA TOTAL	11,251	11,568	12,573	12,702	973	1,332	1,252	1,078	1,072	1,049	1,057	1,210	1,011	1,045	959	917	12,955
FUERO COMÚN	10,834	11,012	11,991	12,170	927	1,215	1,183	1,043	1,042	1,012	1,004	1,157	962	1,000	923	877	12,345
ROBO	3,121	3,655	3,364	3,888	282	304	345	320	310	274	245	336	269	265	250	271	3,471
EN CARRETERAS	0	0	9	8	0	0	0	1	0	0	0	0	0	0	0	0	1
A CASA HABITACIÓN	738	795	777	910	69	67	89	75	63	71	60	83	78	64	56	72	847
DE GANADO (ABIGEATO)	0	0	29	31	2	1	4	3	2	1	5	10	4	4	4	4	44
A INSTITUCIONES BANCARIAS	1	0	2	1	0	0	0	0	0	0	0	0	0	0	0	0	0
A NEGOCIO	686	733	630	765	60	72	90	77	89	77	57	56	50	65	68	66	827
A TRANSEÚNTES	103	89	508	488	40	50	51	49	54	30	49	51	45	46	31	26	522
A TRANSPORTISTAS	5	3	4	4	0	2	0	1	1	1	0	0	0	0	0	0	5
DE VEHÍCULOS	573	626	477	537	48	57	43	41	53	25	36	46	38	29	30	48	494
OTROS	1,015	1,409	928	1,144	63	55	68	73	48	69	38	90	54	57	61	55	731
CONTRA LA INTEGRIDAD FÍSICA	951	1,154	1,362	1,382	88	148	184	167	135	145	128	157	118	129	92	101	1,592
HOMICIDIO DOLOSO	14	22	26	21	1	0	0	3	0	2	1	2	2	2	3	2	18
LESIONES DOLOSAS	860	1,068	1,279	1,304	83	146	181	155	133	137	117	149	109	121	82	94	1,507
VIOLACIÓN	76	64	55	57	4	2	3	9	2	6	10	6	7	6	5	3	63
SECUESTRO	1	0	2	0	0	0	0	0	0	0	0	0	0	0	2	2	4
OTROS	6,762	6,203	7,265	6,900	557	763	654	556	597	593	631	664	575	606	581	505	7,282
FUERO FEDERAL	417	556	582	532	46	117	69	35	30	37	53	53	49	45	36	40	610
CONTRA LA SALUD	99	172	197	163	17	97	43	15	17	15	18	18	21	18	13	16	308
ARMAS DE FUEGO	78	105	103	90	9	11	5	9	5	6	7	6	12	11	2	4	87
OTROS	240	279	282	279	20	9	21	11	8	16	28	29	16	16	21	20	215

Baja California

INCIDENCIA DELICTIVA POR TIPO DE DELITO	2000	2001	2002	2003	Ene-04	Feb-04	Mar-04	Abr-04	May-04	Jun-04	Jul-04	Ago-04	Sep-04	Oct-04	Nov-04	Dic-04	Ene-Dic04
INCIDENCIA DELICTIVA TOTAL	117,723	114,973	108,595	103,721	8,915	9,039	10,271	9,326	10,202	9,626	10,838	10,489	10,196	10,302	10,256	10,196	119,656
FUERO COMÚN	109,848	105,764	99,883	96,139	8,508	8,610	9,707	8,874	9,759	9,182	9,512	9,357	9,661	9,729	9,714	9,588	112,201
ROBO	52,601	46,945	44,167	44,403	4,225	4,205	4,577	4,186	4,413	4,127	4,319	4,402	4,596	4,966	5,095	4,872	53,983
EN CARRETERAS	0	0	0	0	0	0	0	0	0	0	0	0	0	0	0	0	0
A CASA HABITACIÓN	5,855	6,818	4,899	5,146	548	484	635	607	687	569	626	649	655	641	643	614	7,358
DE GANADO (ABIGEATO)	0	0	0	0	0	0	0	0	0	0	0	0	0	0	0	0	0
A INSTITUCIONES BANCARIAS	56	11	15	35	6	1	1	2	0	0	2	2	0	1	2	0	17
A NEGOCIO	1,874	1,878	1,566	1,270	194	155	161	159	189	168	108	204	163	155	255	207	2,118
A TRANSEÚNTES	0	0	0	0	0	0	0	0	0	0	0	0	0	0	0	0	0
A TRANSPORTISTAS	0	0	0	0	0	0	0	0	0	0	0	0	0	0	0	0	0
DE VEHÍCULOS	29,532	22,736	23,387	24,873	2,302	2,396	2,463	2,182	2,197	1,996	2,110	2,268	2,424	2,778	2,615	2,565	28,296
OTROS	15,284	15,502	14,300	13,079	1,175	1,169	1,317	1,236	1,340	1,394	1,473	1,279	1,354	1,391	1,580	1,486	16,194
CONTRA LA INTEGRIDAD FÍSICA	11,777	11,343	10,656	10,600	766	767	1,029	906	1,145	1,010	1,076	978	935	859	858	805	11,134
HOMICIDIO DOLOSO	460	456	462	479	28	42	38	25	38	50	37	29	45	51	46	41	470
LESIONES DOLOSAS	10,600	10,309	9,563	9,499	699	684	929	837	1,051	905	992	900	839	754	774	733	10,097
VIOLACIÓN	670	553	609	602	38	40	59	44	55	55	46	48	50	54	38	31	558
SECUESTRO	47	25	22	20	1	1	3	0	1	0	1	1	1	0	0	0	9
OTROS	45,470	47,476	45,060	41,136	3,517	3,638	4,101	3,782	4,201	4,045	4,117	3,977	4,130	3,904	3,761	3,911	47,084
FUERO FEDERAL	7,875	9,209	8,712	7,582	407	429	564	452	443	444	1,326	1,132	535	573	542	608	7,455
CONTRA LA SALUD	3,094	3,845	3,937	2,866	150	135	133	143	141	152	465	350	219	191	184	264	2,527
ARMAS DE FUEGO	2,167	2,139	2,358	1,780	103	83	114	97	99	91	273	262	115	120	120	140	1,617
OTROS	2,614	3,225	2,417	2,936	154	211	317	212	203	201	588	520	201	262	238	204	3,311

Baja California Sur

INCIDENCIA DELICTIVA POR TIPO DE DELITO	2000	2001	2002	2003	Ene-04	Feb-04	Mar-04	Abr-04	May-04	Jun-04	Jul-04	Ago-04	Sep-04	Oct-04	Nov-04	Dic-04	Ene-Dic04
INCIDENCIA DELICTIVA TOTAL	14,018	13,781	14,430	14,222	1,173	1,058	1,335	1,226	1,297	1,352	1,355	1,368	1,312	1,244	1,244	998	14,962
FUERO COMÚN	13,371	13,021	13,663	13,300	1,092	1,000	1,245	1,117	1,201	1,242	1,200	1,291	1,244	1,169	1,184	949	13,934
ROBO	5,208	5,774	5,942	5,347	470	438	545	483	490	507	514	503	506	532	618	454	6,060
EN CARRETERAS	0	0	0	0	0	0	0	0	0	0	0	0	0	0	0	0	0
A CASA HABITACIÓN	1,532	1,606	1,735	1,537	150	151	188	158	146	150	163	185	184	176	206	139	1,996
DE GANADO (ABIGEATO)	0	0	40	59	4	4	1	6	5	6	4	9	8	8	8	5	68
A INSTITUCIONES BANCARIAS	0	0	0	0	0	0	0	0	0	0	0	0	0	0	0	0	0
A NEGOCIO	349	353	437	381	20	16	26	20	24	20	20	30	42	22	22	26	288
A TRANSEÚNTES	0	0	9	17	4	0	0	0	0	0	0	0	0	0	0	0	4
A TRANSPORTISTAS	0	0	0	0	0	0	0	0	0	0	0	0	0	0	0	0	0
DE VEHÍCULOS	716	984	832	725	73	74	70	77	89	86	74	71	76	87	82	84	943
OTROS	2,611	2,831	2,889	2,628	219	193	260	222	226	245	253	208	196	239	300	200	2,761
CONTRA LA INTEGRIDAD FÍSICA	1,409	1,474	1,534	1,538	140	92	129	113	173	201	141	171	179	132	113	104	1,688
HOMICIDIO DOLOSO	31	25	28	24	1	3	1	4	4	1	3	4	6	2	2	5	36
LESIONES DOLOSAS	1,318	1,378	1,415	1,406	130	83	117	103	161	187	128	156	161	123	104	91	1,544
VIOLACIÓN	59	69	91	108	9	6	11	6	8	13	9	11	12	7	7	8	107
SECUESTRO	1	2	0	0	0	0	0	0	0	0	1	0	0	0	0	0	1
OTROS	6,754	5,773	6,187	6,415	482	470	571	521	538	534	545	617	559	505	453	391	6,186
FUERO FEDERAL	647	760	767	922	81	58	90	109	96	110	155	77	68	75	60	49	1,028
CONTRA LA SALUD	296	315	306	336	28	34	41	66	58	62	95	46	40	42	29	27	568
ARMAS DE FUEGO	57	65	78	52	0	0	5	5	6	9	8	3	5	5	6	5	57
OTROS	294	380	383	534	53	24	44	38	32	39	52	28	23	28	25	17	403

Campeche

INCIDENCIA DELICTIVA POR TIPO DE DELITO	2000	2001	2002	2003	Ene-04	Feb-04	Mar-04	Abr-04	May-04	Jun-04	Jul-04	Ago-04	Sep-04	Oct-04	Nov-04	Dic-04	Ene-Dic04
INCIDENCIA DELICTIVA TOTAL	6,486	4,660	3,479	2,934	211	228	270	248	237	252	251	248	231	194	188	168	2,726
FUERO COMÚN	5,999	4,061	2,910	2,203	153	159	207	166	162	185	169	185	142	126	121	110	1,885
ROBO	1,382	911	779	573	38	31	41	49	35	56	47	36	40	29	25	20	447
EN CARRETERAS	0	0	24	31	1	0	0	2	0	1	1	0	2	2	2	0	11
A CASA HABITACIÓN	465	264	174	102	3	4	10	12	8	8	8	8	3	3	2	1	70
DE GANADO (ABIGEATO)	0	0	82	46	4	3	3	4	5	7	1	2	3	3	6	1	42
A INSTITUCIONES BANCARIAS	1	1	1	0	0	0	0	0	0	0	0	0	0	0	0	0	0
A NEGOCIO	204	106	107	95	7	4	4	5	3	4	7	3	5	4	2	2	50
A TRANSEÚNTES	244	113	183	114	6	4	11	11	14	9	6	4	8	3	3	2	81
A TRANSPORTISTAS	15	2	6	1	0	0	0	0	0	0	0	0	1	1	0	1	3
DE VEHÍCULOS	104	74	43	16	0	0	2	1	0	4	1	5	1	8	0	0	22
OTROS	349	351	159	168	17	16	11	14	5	23	23	14	17	5	10	13	168
CONTRA LA INTEGRIDAD FÍSICA	931	520	347	281	21	21	27	19	16	21	17	20	14	10	16	9	211
HOMICIDIO DOLOSO	55	52	52	55	4	1	4	3	5	3	4	1	6	3	1	2	37
LESIONES DOLOSAS	758	359	190	116	5	15	13	11	4	10	9	9	4	1	5	1	87
VIOLACIÓN	118	107	105	109	11	5	9	5	7	8	4	10	4	6	10	6	85
SECUESTRO	0	2	0	1	1	0	1	0	0	0	0	0	0	0	0	0	2
OTROS	3,686	2,630	1,784	1,349	94	107	139	98	111	108	105	129	88	87	80	81	1,227
FUERO FEDERAL	487	599	569	731	58	69	63	82	75	67	82	63	89	68	67	58	841
CONTRA LA SALUD	137	168	150	142	19	10	25	21	28	28	26	19	25	23	19	24	267
ARMAS DE FUEGO	77	113	116	125	2	5	6	10	10	5	4	12	10	3	8	15	90
OTROS	273	318	303	464	37	54	32	51	37	34	52	32	54	42	40	19	484

Coahuila

INCIDENCIA DELICTIVA POR TIPO DE DELITO	2000	2001	2002	2003	Ene-04	Feb-04	Mar-04	Abr-04	May-04	Jun-04	Jul-04	Ago-04	Sep-04	Oct-04	Nov-04	Dic-04	Ene-Dic04
INCIDENCIA DELICTIVA TOTAL	27,733	30,776	28,333	29,550	2,184	2,693	3,500	2,415	3,286	2,509	2,273	2,456	2,371	2,152	2,492	1,763	30,094
FUERO COMÚN	26,397	29,426	27,127	28,228	2,087	2,561	3,367	2,298	3,187	2,424	2,155	2,383	2,248	2,045	2,397	1,678	28,830
ROBO	8,345	9,128	8,232	8,785	768	912	1,056	721	1,037	802	726	809	852	760	887	605	9,935
EN CARRETERAS	0	0	2	4	0	1	0	2	1	1	0	0	0	0	0	0	5
A CASA HABITACIÓN	3,122	3,210	2,704	2,998	279	297	347	241	338	274	264	296	300	283	327	218	3,464
DE GANADO (ABIGEATO)	0	0	81	83	5	5	8	6	5	5	14	13	10	3	4	6	84
A INSTITUCIONES BANCARIAS	2	2	3	6	0	0	3	4	0	1	0	0	1	0	1	0	10
A NEGOCIO	2,269	2,515	2,401	2,485	183	246	281	196	281	187	173	197	204	226	185	171	2,530
A TRANSEÚNTES	470	462	1,283	1,210	95	118	165	99	180	130	124	129	129	94	115	84	1,462
A TRANSPORTISTAS	0	0	0	0	0	0	0	0	0	0	0	0	0	0	0	0	0
DE VEHÍCULOS	560	650	583	559	54	56	59	33	41	58	50	54	56	47	56	26	590
OTROS	1,922	2,289	1,175	1,440	152	189	193	140	191	146	101	120	152	107	199	100	1,790
CONTRA LA INTEGRIDAD FÍSICA	4,942	5,601	4,460	4,542	327	363	545	371	528	392	366	393	380	313	378	245	4,601
HOMICIDIO DOLOSO	113	118	131	116	9	5	17	6	8	4	9	10	11	11	6	7	103
LESIONES DOLOSAS	4,637	5,340	4,136	4,204	309	346	511	350	495	372	335	359	344	292	351	228	4,292
VIOLACIÓN	192	143	191	222	9	12	17	15	25	16	22	24	25	10	21	10	206
SECUESTRO	0	0	2	0	0	0	0	0	0	0	0	0	0	0	0	0	0
OTROS	13,110	14,697	14,435	14,901	992	1,286	1,766	1,206	1,622	1,230	1,063	1,181	1,016	972	1,132	828	14,294
FUERO FEDERAL	1,336	1,350	1,206	1,322	97	132	133	117	99	85	118	73	123	107	95	85	1,264
CONTRA LA SALUD	485	482	477	464	48	50	43	33	25	37	29	24	45	37	13	14	398
ARMAS DE FUEGO	261	208	242	234	13	18	14	21	21	17	16	15	24	20	16	25	220
OTROS	590	660	487	624	36	64	76	63	53	31	73	34	54	50	66	46	646

Colima

INCIDENCIA DELICTIVA POR TIPO DE DELITO	2000	2001	2002	2003	Ene-04	Feb-04	Mar-04	Abr-04	May-04	Jun-04	Jul-04	Ago-04	Sep-04	Oct-04	Nov-04	Dic-04	Ene-Dic04
INCIDENCIA DELICTIVA TOTAL	5,042	5,381	5,512	5,704	416	470	552	594	660	582	542	657	680	754	663	643	7,213
FUERO COMÚN	4,480	4,815	4,867	5,022	372	396	481	538	594	516	476	602	591	657	621	581	6,425
ROBO	984	1,130	1,215	1,288	84	102	175	237	173	197	207	287	271	288	242	242	2,505
EN CARRETERAS	0	0	14	12	1	1	1	1	2	3	3	0	3	1	1	1	18
A CASA HABITACIÓN	284	373	428	404	29	27	73	111	56	67	77	140	142	134	103	96	1,055
DE GANADO (ABIGEATO)	0	0	12	9	0	0	3	4	1	3	5	10	4	3	5	3	41
A INSTITUCIONES BANCARIAS	1	1	1	3	0	0	0	0	0	0	0	0	0	0	0	0	0
A NEGOCIO	139	171	150	197	13	17	25	23	21	18	35	22	18	34	23	20	269
A TRANSEÚNTES	62	58	50	29	5	2	8	10	4	10	5	7	2	7	5	3	68
A TRANSPORTISTAS	13	7	1	5	0	0	0	0	0	2	4	0	2	1	0	0	9
DE VEHÍCULOS	187	188	163	186	9	16	17	31	36	33	29	34	38	45	39	51	378
OTROS	298	332	396	443	27	39	48	57	53	61	49	74	62	63	66	68	667
CONTRA LA INTEGRIDAD FÍSICA	655	735	668	691	66	58	56	65	94	78	53	81	57	77	89	68	842
HOMICIDIO DOLOSO	45	56	45	34	7	2	3	2	4	4	2	3	4	5	4	5	45
LESIONES DOLOSAS	531	591	551	577	54	49	46	54	75	62	39	67	45	65	68	53	677
VIOLACIÓN	78	87	71	78	5	6	7	9	15	12	12	11	8	7	17	10	119
SECUESTRO	1	1	1	2	0	1	0	0	0	0	0	0	0	0	0	0	1
OTROS	2,841	2,950	2,984	3,043	222	236	250	236	327	241	216	234	263	292	290	271	3,078
FUERO FEDERAL	562	566	645	682	44	74	71	56	66	66	66	55	89	97	42	62	788
CONTRA LA SALUD	180	268	248	286	20	32	38	27	36	37	36	31	33	32	23	35	380
ARMAS DE FUEGO	149	142	161	143	9	8	9	9	2	6	8	5	20	16	4	16	112
OTROS	233	156	236	253	15	34	24	20	28	23	22	19	36	49	15	11	296

Chiapas

INCIDENCIA DELICTIVA POR TIPO DE DELITO	2000	2001	2002	2003	Ene-04	Feb-04	Mar-04	Abr-04	May-04	Jun-04	Jul-04	Ago-04	Sep-04	Oct-04	Nov-04	Dic-04	Ene-Dic04
INCIDENCIA DELICTIVA TOTAL	31,463	36,655	37,348	37,249	2,868	2,855	3,595	3,169	3,427	3,434	3,380	3,337	3,261	3,222	3,029	2,758	38,335
FUERO COMÚN	29,804	34,878	35,605	34,832	2,682	2,673	3,403	2,968	3,245	3,239	3,178	3,117	3,060	3,038	2,867	2,597	36,067
ROBO	6,104	7,566	8,087	8,158	673	624	797	691	825	715	695	771	699	713	667	514	8,384
EN CARRETERAS	0	0	172	224	11	14	15	18	8	19	11	12	13	5	13	11	150
A CASA HABITACIÓN	2,819	3,595	3,226	2,566	221	174	257	215	269	244	231	261	222	250	178	142	2,664
DE GANADO (ABIGEATO)	0	0	515	436	31	34	40	35	62	39	48	55	52	40	45	37	518
A INSTITUCIONES BANCARIAS	24	15	6	8	0	0	0	0	1	0	1	1	0	0	0	0	3
A NEGOCIO	1,511	1,674	1,756	1,554	145	134	165	136	153	151	139	134	128	121	122	82	1,610
A TRANSEÚNTES	0	0	664	1,609	120	129	132	153	174	144	141	118	116	151	155	110	1,643
A TRANSPORTISTAS	412	338	284	196	16	9	18	15	21	22	21	19	15	8	15	10	189
DE VEHÍCULOS	984	1,423	1,203	1,381	121	121	154	97	116	78	91	149	127	107	117	104	1,382
OTROS	354	521	261	184	8	9	16	22	21	18	12	22	26	31	22	18	225
CONTRA LA INTEGRIDAD FÍSICA	5,866	6,069	6,024	5,453	373	412	498	428	470	436	454	436	420	423	367	340	5,057
HOMICIDIO DOLOSO	1,270	1,252	1,056	921	63	70	83	80	82	77	70	67	73	60	61	49	835
LESIONES DOLOSAS	4,102	4,249	4,311	4,069	273	302	376	317	351	318	339	331	310	330	283	263	3,793
VIOLACIÓN	466	538	645	450	35	40	39	30	37	41	44	37	36	33	23	28	423
SECUESTRO	28	30	12	13	2	0	0	1	0	0	1	1	1	0	0	0	6
OTROS	17,834	21,243	21,494	21,221	1,636	1,637	2,108	1,849	1,950	2,088	2,029	1,910	1,941	1,902	1,833	1,743	22,626
FUERO FEDERAL	1,659	1,777	1,743	2,417	186	182	192	201	182	195	202	220	201	184	162	161	2,268
CONTRA LA SALUD	222	170	345	417	42	49	29	36	36	35	45	47	44	43	35	28	469
ARMAS DE FUEGO	347	389	408	535	37	42	45	47	40	40	42	48	38	51	32	36	498
OTROS	1,090	1,218	990	1,465	107	91	118	118	106	120	115	125	119	90	95	97	1,301

Chihuahua

INCIDENCIA DELICTIVA POR TIPO DE DELITO	2000	2001	2002	2003	Ene-04	Feb-04	Mar-04	Abr-04	May-04	Jun-04	Jul-04	Ago-04	Sep-04	Oct-04	Nov-04	Dic-04	Ene-Dic04
INCIDENCIA DELICTIVA TOTAL	55,691	64,488	66,483	64,344	4,851	4,769	5,460	4,697	5,113	5,127	5,081	5,474	5,332	5,442	5,257	5,281	61,884
FUERO COMÚN	52,955	61,610	63,043	60,166	4,619	4,580	5,160	4,523	4,949	4,860	4,858	5,310	5,119	5,167	5,022	5,081	59,248
ROBO	22,025	25,569	24,601	25,931	2,171	2,002	2,164	2,003	2,119	2,108	2,186	2,376	2,375	2,327	2,428	2,395	26,654
EN CARRETERAS	0	0	19	0	8	6	7	4	3	4	2	2	0	4	5	6	51
A CASA HABITACIÓN	6,208	6,808	5,852	5,677	487	420	432	436	440	501	463	540	500	547	491	512	5,769
DE GANADO (ABIGEATO)	0	0	309	310	40	46	53	35	34	25	31	35	37	28	29	29	422
A INSTITUCIONES BANCARIAS	31	26	37	65	2	0	2	2	1	1	0	0	0	1	1	1	11
A NEGOCIO	3,118	4,422	3,704	3,785	318	321	367	310	362	347	399	402	373	298	359	375	4,231
A TRANSEÚNTES	100	557	717	736	49	46	55	44	57	43	52	57	64	49	33	46	595
A TRANSPORTISTAS	62	110	78	334	23	18	24	9	13	27	27	22	36	47	33	28	307
DE VEHÍCULOS	6,320	6,394	7,314	7,978	599	530	534	562	565	548	608	686	756	716	736	735	7,575
OTROS	6,186	7,252	6,571	7,046	645	615	690	601	644	612	604	632	609	637	741	663	7,693
CONTRA LA INTEGRIDAD FÍSICA	6,865	7,997	7,696	6,437	395	446	519	480	576	562	558	590	531	557	452	476	6,142
HOMICIDIO DOLOSO	437	480	528	471	32	30	44	43	39	39	37	41	35	30	31	39	440
LESIONES DOLOSAS	6,006	6,957	6,616	5,358	333	378	420	387	487	478	457	489	443	479	376	383	5,110
VIOLACIÓN	417	558	548	602	30	38	54	49	50	45	64	60	52	48	45	54	589
SECUESTRO	5	2	4	6	0	0	1	1	0	0	0	0	1	0	0	0	3
OTROS	24,065	28,044	30,746	27,798	2,053	2,132	2,477	2,040	2,254	2,190	2,114	2,344	2,213	2,283	2,142	2,210	26,452
FUERO FEDERAL	2,736	2,878	3,440	4,178	232	189	300	174	164	267	223	164	213	275	235	200	2,636
CONTRA LA SALUD	1,358	1,363	1,671	2,027	100	108	152	74	66	120	96	86	96	108	108	114	1,228
ARMAS DE FUEGO	875	994	841	945	43	39	78	40	45	48	49	48	41	69	56	32	588
OTROS	503	521	928	1,206	89	42	70	60	53	99	78	30	76	98	71	54	820

Distrito Federal

INCIDENCIA DELICTIVA POR TIPO DE DELITO	2000	2001	2002	2003	Ene-04	Feb-04	Mar-04	Abr-04	May-04	Jun-04	Jul-04	Ago-04	Sep-04	Oct-04	Nov-04	Dic-04	Ene-Dic04
INCIDENCIA DELICTIVA TOTAL	194,381	182,870	189,145	189,750	14,802	14,270	16,273	14,293	15,456	14,987	15,118	14,651	16,300	16,274	15,081	13,667	181,172
FUERO COMÚN	176,747	171,469	178,090	172,827	12,836	13,110	14,463	12,940	13,732	13,521	13,605	13,575	13,950	14,442	13,466	12,845	162,485
ROBO	107,738	102,020	96,271	95,623	7,485	7,248	7,810	7,202	7,495	7,417	7,247	7,370	7,409	7,749	7,424	6,939	88,795
EN CARRETERAS	0	0	0	0	0	0	0	0	0	0	0	0	0	0	0	0	0
A CASA HABITACIÓN	6,334	6,883	6,763	6,842	551	563	578	591	604	568	595	588	567	624	592	524	6,945
DE GANADO (ABIGEATO)	0	0	0	0	0	0	0	0	0	0	0	0	0	0	0	0	0
A INSTITUCIONES BANCARIAS	21	47	90	152	6	5	7	5	6	7	6	3	0	3	0	4	52
A NEGOCIO	12,397	12,507	12,348	13,013	990	1,023	1,169	1,119	1,155	1,114	1,114	1,122	993	1,108	1,100	1,042	13,049
A TRANSEÚNTES	24,619	21,645	20,960	22,391	1,531	1,642	1,789	1,616	1,754	1,707	1,716	1,774	1,721	1,919	1,719	1,555	20,443
A TRANSPORTISTAS	11,861	12,238	10,150	7,565	539	527	521	553	549	543	482	482	543	512	544	462	6,257
DE VEHÍCULOS	43,644	38,535	34,475	33,955	2,939	2,614	2,818	2,467	2,582	2,623	2,349	2,428	2,603	2,694	2,603	2,527	31,247
OTROS	8,862	10,165	11,485	11,705	929	874	928	851	845	855	985	973	982	889	866	825	10,802
CONTRA LA INTEGRIDAD FÍSICA	21,595	16,943	18,306	17,626	1,113	1,284	1,546	1,294	1,490	1,263	1,273	1,342	1,397	1,410	1,356	1,262	16,030
HOMICIDIO DOLOSO	709	807	748	715	64	70	68	47	62	63	54	51	58	52	63	58	710
LESIONES DOLOSAS	19,234	14,767	16,116	15,459	941	1,089	1,332	1,144	1,318	1,092	1,095	1,186	1,221	1,253	1,181	1,094	13,946
VIOLACIÓN	1,511	1,221	1,298	1,316	90	106	119	90	110	101	114	99	111	96	109	84	1,229
SECUESTRO	141	148	144	136	18	19	27	13	0	7	10	6	7	9	3	26	145
OTROS	47,414	52,506	63,513	59,578	4,238	4,578	5,107	4,444	4,747	4,841	5,085	4,863	5,144	5,283	4,686	4,644	57,660
FUERO FEDERAL	17,634	11,401	11,055	16,923	1,966	1,160	1,810	1,353	1,724	1,466	1,513	1,076	2,350	1,832	1,615	822	18,687
CONTRA LA SALUD	3,505	587	1,294	5,878	722	392	493	382	470	320	381	160	790	545	249	159	5,063
ARMAS DE FUEGO	2,261	1,813	1,623	1,666	117	106	141	96	116	105	135	72	201	84	144	106	1,423
OTROS	11,868	9,001	8,138	9,379	1,127	662	1,176	875	1,138	1,041	997	844	1,359	1,203	1,222	557	12,201

Durango

INCIDENCIA DELICTIVA POR TIPO DE DELITO	2000	2001	2002	2003	Ene-04	Feb-04	Mar-04	Abr-04	May-04	Jun-04	Jul-04	Ago-04	Sep-04	Oct-04	Nov-04	Dic-04	Ene-Dic04
INCIDENCIA DELICTIVA TOTAL	23,100	22,963	17,598	13,729	925	1,146	1,001	938	973	1,175	1,311	1,421	1,578	1,443	1,326	1,175	14,412
FUERO COMÚN	22,012	21,841	16,535	12,537	835	1,050	904	866	886	1,070	1,226	1,338	1,484	1,307	1,220	1,065	13,251
ROBO	6,236	6,118	5,411	4,746	282	436	439	418	388	443	637	573	646	555	511	433	5,761
EN CARRETERAS	0	0	9	12	0	0	1	0	0	0	3	1	10	2	0	0	17
A CASA HABITACIÓN	1,569	1,587	1,331	1,321	89	121	97	105	84	73	107	16	22	103	82	91	990
DE GANADO (ABIGEATO)	0	0	165	122	8	10	7	7	3	5	4	7	13	10	2	3	79
A INSTITUCIONES BANCARIAS	0	0	1	4	2	0	0	0	0	0	0	0	0	0	2	0	4
A NEGOCIO	517	664	319	493	39	7	57	37	46	47	53	48	57	72	58	48	569
A TRANSEÚNTES	25	69	43	44	4	5	10	7	4	4	13	4	2	3	4	1	61
A TRANSPORTISTAS	8	8	9	9	0	3	7	0	0	1	3	1	2	0	0	0	17
DE VEHÍCULOS	837	640	519	385	30	40	29	27	29	45	34	138	189	102	125	101	889
OTROS	3,280	3,150	3,015	2,356	110	250	231	235	222	268	420	358	351	263	238	189	3,135
CONTRA LA INTEGRIDAD FÍSICA	3,903	3,983	2,276	1,251	51	23	100	84	103	150	77	264	246	267	261	257	1,883
HOMICIDIO DOLOSO	268	321	232	216	8	6	6	2	2	5	5	18	11	22	18	17	120
LESIONES DOLOSAS	3,429	3,458	1,903	911	36	11	81	71	91	135	59	241	232	245	238	234	1,674
VIOLACIÓN	185	195	132	113	7	6	12	11	9	9	13	5	3	0	5	6	86
SECUESTRO	21	9	9	11	0	0	1	0	1	1	0	0	0	0	0	0	3
OTROS	11,873	11,740	8,848	6,540	502	591	365	364	395	477	512	501	592	485	448	375	5,607
FUERO FEDERAL	1,088	1,122	1,063	1,192	90	96	97	72	87	105	85	83	94	136	106	110	1,161
CONTRA LA SALUD	412	418	368	524	37	52	41	24	25	45	27	28	49	51	55	54	488
ARMAS DE FUEGO	312	334	259	239	16	15	25	12	20	26	19	14	21	22	21	28	239
OTROS	364	370	436	429	37	29	31	36	42	34	39	41	24	63	30	28	434

Guanajuato

INCIDENCIA DELICTIVA POR TIPO DE DELITO	2000	2001	2002	2003	Ene-04	Feb-04	Mar-04	Abr-04	May-04	Jun-04	Jul-04	Ago-04	Sep-04	Oct-04	Nov-04	Dic-04	Ene-Dic04
INCIDENCIA DELICTIVA TOTAL	55,349	66,046	65,317	63,381	5,071	5,418	6,088	5,311	5,782	5,570	5,831	5,941	5,929	6,423	6,093	6,081	69,538
FUERO COMÚN	52,929	63,843	62,973	60,941	4,954	5,114	5,843	5,112	5,604	5,467	5,602	5,751	5,714	6,212	5,614	5,946	66,933
ROBO	14,763	17,326	18,180	19,046	1,728	1,688	1,803	1,491	1,476	1,548	1,628	1,624	1,690	1,867	1,626	1,719	19,888
EN CARRETERAS	0	0	0	0	0	0	0	0	0	0	0	0	0	0	0	0	0
A CASA HABITACIÓN	1,835	2,021	2,318	2,748	253	278	271	223	205	250	256	241	263	295	270	276	3,081
DE GANADO (ABIGEATO)	0	0	292	267	18	24	22	20	16	23	27	28	42	32	30	20	302
A INSTITUCIONES BANCARIAS	10	6	16	11	1	4	5	3	3	1	2	0	1	0	0	1	21
A NEGOCIO	970	1,287	1,571	2,074	207	191	218	186	200	197	215	194	193	204	199	199	2,403
A TRANSEÚNTES	0	0	206	396	45	35	39	39	26	28	50	43	42	55	27	47	476
A TRANSPORTISTAS	0	0	127	68	6	8	7	7	13	5	8	11	6	9	7	5	92
DE VEHÍCULOS	2,629	3,023	2,847	3,139	284	249	207	144	167	184	163	204	168	193	164	205	2,332
OTROS	9,319	10,989	10,803	10,343	914	899	1,034	869	846	860	907	903	975	1,079	929	966	11,181
CONTRA LA INTEGRIDAD FÍSICA	7,917	10,668	10,360	7,990	538	588	727	663	783	669	732	769	713	779	710	746	8,417
HOMICIDIO DOLOSO	219	233	208	213	19	13	22	16	11	17	21	14	12	15	16	18	194
LESIONES DOLOSAS	7,486	10,158	9,810	7,460	498	561	679	628	751	630	686	721	676	744	675	707	7,956
VIOLACIÓN	204	269	331	313	19	14	26	19	20	21	25	33	25	19	19	21	261
SECUESTRO	8	8	11	4	2	0	0	0	1	1	0	1	0	1	0	0	6
OTROS	30,249	35,849	34,433	33,905	2,688	2,838	3,313	2,958	3,345	3,250	3,242	3,358	3,311	3,566	3,278	3,481	38,628
FUERO FEDERAL	2,420	2,203	2,344	2,440	117	304	245	199	178	103	229	190	215	211	479	135	2,605
CONTRA LA SALUD	925	727	715	806	37	76	88	65	67	31	72	56	77	86	214	45	914
ARMAS DE FUEGO	918	796	788	624	39	127	75	54	42	36	73	62	45	40	46	36	675
OTROS	577	680	841	1,010	41	101	82	80	69	36	84	72	93	85	219	54	1,016

Guerrero

INCIDENCIA DELICTIVA POR TIPO DE DELITO	2000	2001	2002	2003	Ene-04	Feb-04	Mar-04	Abr-04	May-04	Jun-04	Jul-04	Ago-04	Sep-04	Oct-04	Nov-04	Dic-04	Ene-Dic04
INCIDENCIA DELICTIVA TOTAL	34,850	31,935	31,207	30,773	1,784	1,896	1,992	1,831	1,876	1,883	1,960	1,887	1,864	1,906	1,800	1,487	22,166
FUERO COMÚN	33,582	30,530	29,791	29,354	1,681	1,770	1,874	1,727	1,776	1,764	1,848	1,767	1,781	1,781	1,714	1,427	20,910
ROBO	10,628	8,938	8,047	5,654	392	386	369	354	349	249	333	402	343	342	288	304	4,111
EN CARRETERAS	0	0	19	37	3	4	4	7	1	2	5	5	5	1	4	2	43
A CASA HABITACIÓN	2,413	1,550	1,445	1,047	69	58	59	56	60	43	57	64	56	57	47	46	672
DE GANADO (ABIGEATO)	0	0	100	48	7	6	4	9	11	3	3	8	2	4	3	5	65
A INSTITUCIONES BANCARIAS	6	3	3	7	2	0	2	1	0	0	3	0	0	0	0	0	8
A NEGOCIO	733	595	629	658	61	47	49	111	48	49	45	46	38	52	13	39	598
A TRANSEÚNTES	3,772	3,909	3,428	1,687	78	93	74	58	62	74	73	66	60	69	43	43	793
A TRANSPORTISTAS	1,288	609	357	261	6	12	11	11	6	9	13	6	3	3	4	8	92
DE VEHÍCULOS	1,811	1,904	1,799	1,497	98	106	102	38	120	30	102	150	129	110	98	133	1,216
OTROS	605	368	267	412	68	60	64	63	41	39	32	57	50	46	76	28	624
CONTRA LA INTEGRIDAD FÍSICA	5,839	5,317	5,212	4,636	302	318	357	300	353	334	323	296	311	352	378	302	3,926
HOMICIDIO DOLOSO	1,399	1,255	1,035	808	37	44	39	44	37	34	51	40	48	62	58	45	539
LESIONES DOLOSAS	3,904	3,622	3,727	3,310	223	239	272	210	276	256	225	221	214	248	271	232	2,887
VIOLACIÓN	494	396	422	495	41	34	45	45	39	43	46	32	49	42	49	24	489
SECUESTRO	42	44	28	23	1	1	1	1	1	1	1	3	0	0	0	1	11
OTROS	17,115	16,275	16,532	19,064	987	1,066	1,148	1,073	1,074	1,181	1,192	1,069	1,127	1,087	1,048	821	12,873
FUERO FEDERAL	1,268	1,405	1,416	1,419	103	126	118	104	100	119	112	120	83	125	86	60	1,256
CONTRA LA SALUD	445	446	336	355	14	41	34	18	23	31	31	34	33	23	21	14	317
ARMAS DE FUEGO	115	363	363	390	42	21	30	36	28	33	21	42	22	25	21	16	337
OTROS	708	596	717	674	47	64	54	50	49	55	60	44	28	77	44	30	602

Hidalgo

INCIDENCIA DELICTIVA POR TIPO DE DELITO	2000	2001	2002	2003	Ene-04	Feb-04	Mar-04	Abr-04	May-04	Jun-04	Jul-04	Ago-04	Sep-04	Oct-04	Nov-04	Dic-04	Ene-Dic04
INCIDENCIA DELICTIVA TOTAL	17,677	23,005	22,891	25,775	1,958	2,442	2,476	2,325	2,329	2,370	2,429	2,501	2,571	2,611	2,586	2,475	29,073
FUERO COMÚN	16,760	21,881	21,962	24,680	1,895	2,342	2,368	2,230	2,243	2,219	2,282	2,426	2,424	2,477	2,472	2,366	27,744
ROBO	5,058	5,641	5,342	5,769	435	520	604	621	545	540	514	548	531	609	579	523	6,569
EN CARRETERAS	0	0	122	134	7	12	17	12	24	17	6	14	4	13	17	12	155
A CASA HABITACIÓN	1,329	1,775	1,543	1,769	109	186	188	214	173	206	184	178	187	203	195	161	2,184
DE GANADO (ABIGEATO)	0	0	139	138	10	14	18	17	12	20	20	16	27	25	13	21	213
A INSTITUCIONES BANCARIAS	1	0	0	1	0	0	0	1	1	0	6	3	6	1	2	1	21
A NEGOCIO	785	757	820	1,113	85	99	104	117	115	88	89	109	84	95	103	94	1,182
A TRANSEÚNTES	169	162	424	425	21	29	38	40	27	22	27	30	33	46	27	38	378
A TRANSPORTISTAS	173	57	33	7	1	0	0	0	0	0	3	4	1	3	1	0	13
DE VEHÍCULOS	1,088	1,034	1,333	1,341	104	95	110	100	112	92	96	92	92	96	92	90	1,171
OTROS	1,513	1,856	928	841	98	85	129	120	81	95	83	102	97	127	129	106	1,252
CONTRA LA INTEGRIDAD FÍSICA	3,574	4,375	4,546	4,925	374	417	417	410	419	465	440	485	495	482	484	460	5,348
HOMICIDIO DOLOSO	115	148	129	113	13	10	10	17	12	7	4	5	13	15	10	7	123
LESIONES DOLOSAS	3,155	3,851	4,092	4,514	336	383	381	369	368	425	407	460	460	442	442	431	4,904
VIOLACIÓN	298	372	321	292	25	22	26	24	38	31	29	19	22	25	32	22	315
SECUESTRO	6	4	4	6	0	2	0	0	1	2	0	1	0	0	0	0	6
OTROS	8,128	11,865	12,074	13,986	1,086	1,405	1,347	1,199	1,279	1,214	1,328	1,393	1,398	1,386	1,409	1,383	15,827
FUERO FEDERAL	917	1,124	929	1,095	63	100	108	95	86	151	147	75	147	134	114	109	1,329
CONTRA LA SALUD	188	234	186	235	21	35	40	36	22	37	35	20	42	39	35	29	391
ARMAS DE FUEGO	186	286	178	272	19	24	25	14	19	34	52	27	40	31	27	29	341
OTROS	543	604	565	588	23	41	43	45	45	80	60	28	65	64	52	51	597

Jalisco

INCIDENCIA DELICTIVA POR TIPO DE DELITO	2000	2001	2002	2003	Ene-04	Feb-04	Mar-04	Abr-04	May-04	Jun-04	Jul-04	Ago-04	Sep-04	Oct-04	Nov-04	Dic-04	Ene-Dic04
INCIDENCIA DELICTIVA TOTAL	89,972	100,191	101,547	97,731	7,409	6,980	8,558	7,214	7,364	6,988	7,649	7,767	7,299	7,583	7,527	7,295	89,633
FUERO COMÚN	85,984	94,905	96,196	91,587	6,754	6,399	7,848	6,582	6,809	6,399	6,981	7,175	6,700	6,948	6,857	6,857	82,309
ROBO	34,230	38,099	36,508	34,690	2,786	2,439	2,962	2,441	2,426	2,323	2,513	2,650	2,468	2,398	2,541	2,541	30,487
EN CARRETERAS	0	0	104	114	7	6	9	10	7	3	8	7	8	6	7	7	85
A CASA HABITACIÓN	5,503	6,013	6,345	6,118	443	378	509	448	400	325	380	419	367	397	407	407	4,879
DE GANADO (ABIGEATO)	0	0	466	447	34	39	54	18	32	34	42	44	53	31	38	38	457
A INSTITUCIONES BANCARIAS	56	18	8	19	3	1	0	0	1	0	2	2	0	0	0	0	9
A NEGOCIO	5,708	7,332	6,931	6,415	342	284	338	260	224	205	258	282	279	236	271	271	3,250
A TRANSEÚNTES	3,130	4,159	4,488	4,055	306	243	337	303	232	234	278	267	241	243	268	268	3,221
A TRANSPORTISTAS	0	0	719	555	47	38	52	42	39	45	51	41	27	36	43	43	503
DE VEHÍCULOS	15,455	15,215	10,721	10,370	909	746	777	618	678	606	598	641	596	632	680	680	8,161
OTROS	4,378	5,362	6,726	6,597	695	704	886	742	813	871	896	947	897	817	827	827	9,922
CONTRA LA INTEGRIDAD FÍSICA	5,233	5,909	10,745	9,079	567	550	750	648	647	599	613	659	650	687	636	636	7,642
HOMICIDIO DOLOSO	486	488	431	424	31	26	41	34	26	30	22	27	26	45	31	31	370
LESIONES DOLOSAS	4,168	4,745	9,501	7,856	493	473	629	540	554	524	519	580	553	576	544	544	6,529
VIOLACIÓN	552	662	797	786	42	50	78	74	66	43	70	52	70	65	61	61	732
SECUESTRO	27	14	16	13	1	1	2	0	1	2	2	0	1	1	0	0	11
OTROS	46,521	50,897	48,943	47,818	3,401	3,410	4,136	3,493	3,736	3,477	3,855	3,866	3,582	3,863	3,680	3,680	44,180
FUERO FEDERAL	3,988	5,286	5,351	6,144	655	581	710	632	555	589	668	592	599	635	670	438	7,324
CONTRA LA SALUD	1,700	2,287	2,144	2,700	317	288	373	319	264	264	297	294	311	305	389	199	3,620
ARMAS DE FUEGO	1,091	1,375	1,292	1,463	150	129	141	157	168	116	135	119	116	117	108	113	1,569
OTROS	1,197	1,624	1,915	1,981	188	164	196	156	123	209	236	179	172	213	173	126	2,135

México

INCIDENCIA DELICTIVA POR TIPO DE DELITO	2000	2001	2002	2003	Ene-04	Feb-04	Mar-04	Abr-04	May-04	Jun-04	Jul-04	Ago-04	Sep-04	Oct-04	Nov-04	Dic-04	Ene-Dic04
INCIDENCIA DELICTIVA TOTAL	194,558	214,910	222,792	222,148	17,059	17,218	19,691	18,878	19,090	19,516	18,729	18,552	18,939	20,011	19,311	17,482	224,476
FUERO COMÚN	190,220	209,480	218,666	218,326	16,689	16,917	19,426	18,552	18,808	19,010	18,449	18,250	18,679	19,689	19,074	17,407	220,950
ROBO	74,089	85,210	79,878	78,478	6,076	5,625	6,276	5,931	6,208	6,126	6,059	6,003	5,959	6,415	6,167	5,445	72,290
EN CARRETERAS	0	0	0	0	0	0	0	0	0	0	0	0	0	0	0	0	0
A CASA HABITACIÓN	10,240	11,037	9,743	9,185	698	612	684	729	699	700	788	843	833	901	851	776	9,114
DE GANADO (ABIGEATO)	0	0	473	444	32	38	36	38	33	46	36	39	36	44	29	29	436
A INSTITUCIONES BANCARIAS	11	33	31	20	16	5	2	2	5	5	4	6	5	1	6	3	60
A NEGOCIO	3,559	4,725	3,626	2,481	129	77	115	109	101	92	90	96	65	81	80	90	1,125
A TRANSEÚNTES	25,493	30,034	31,669	30,345	2,332	2,013	2,441	2,229	2,482	2,482	2,463	2,406	2,485	2,688	2,510	2,297	28,828
A TRANSPORTISTAS	599	778	922	1,125	75	113	90	78	65	72	72	56	69	71	69	50	880
DE VEHÍCULOS	30,558	33,846	33,414	34,878	2,794	2,767	2,908	2,746	2,823	2,729	2,606	2,557	2,466	2,629	2,622	2,200	31,847
OTROS	3,629	4,757	0	0	0	0	0	0	0	0	0	0	0	0	0	0	0
CONTRA LA INTEGRIDAD FÍSICA	35,924	37,567	38,026	37,599	2,732	2,925	3,621	3,283	3,633	3,559	3,448	3,391	3,476	3,775	3,505	3,464	40,812
HOMICIDIO DOLOSO	2,726	2,862	2,870	2,741	221	211	245	275	246	212	235	242	213	212	239	294	2,845
LESIONES DOLOSAS	30,927	32,330	32,541	32,556	2,343	2,531	3,168	2,826	3,170	3,075	2,992	2,945	3,061	3,338	3,073	2,990	35,512
VIOLACIÓN	2,206	2,299	2,533	2,222	164	181	207	179	213	268	219	201	201	217	188	172	2,410
SECUESTRO	65	76	82	80	4	2	1	3	4	4	2	3	1	8	5	8	45
OTROS	80,207	86,703	100,762	102,249	7,881	8,367	9,529	9,338	8,967	9,325	8,942	8,856	9,244	9,499	9,402	8,498	107,848
FUERO FEDERAL	4,338	5,430	4,126	3,822	370	301	265	326	282	506	280	302	260	322	237	75	3,526
CONTRA LA SALUD	1,150	1,688	1,018	787	49	84	69	72	70	105	62	61	52	65	45	18	752
ARMAS DE FUEGO	800	924	1,060	868	92	83	74	88	44	90	58	65	65	57	66	21	803
OTROS	2,388	2,818	2,048	2,167	229	134	122	166	168	311	160	176	143	200	126	36	1,971

Michoacán

INCIDENCIA DELICTIVA POR TIPO DE DELITO	2000	2001	2002	2003	Ene-04	Feb-04	Mar-04	Abr-04	May-04	Jun-04	Jul-04	Ago-04	Sep-04	Oct-04	Nov-04	Dic-04	Ene-Dic04
INCIDENCIA DELICTIVA TOTAL	27,017	28,713	29,543	29,087	2,217	2,359	2,722	2,526	2,576	2,668	2,830	2,916	2,831	3,037	2,392	2,398	31,472
FUERO COMÚN	24,334	26,648	27,444	27,031	2,080	2,215	2,528	2,368	2,428	2,503	2,679	2,778	2,686	2,874	2,237	2,277	29,653
ROBO	9,228	10,052	10,169	10,852	891	903	992	993	1,002	1,042	1,084	1,174	1,093	1,262	963	980	12,379
EN CARRETERAS	0	0	0	0	0	0	0	0	0	0	0	0	0	0	0	0	0
A CASA HABITACIÓN	1,940	2,240	2,337	2,184	192	211	208	242	234	230	233	242	285	265	259	210	2,811
DE GANADO (ABIGEATO)	0	0	203	224	14	15	18	13	26	13	23	23	31	28	6	16	226
A INSTITUCIONES BANCARIAS	11	3	12	9	3	1	0	1	5	3	4	3	2	1	2	0	25
A NEGOCIO	1,168	1,574	1,568	1,616	145	118	119	126	129	142	143	168	158	215	114	134	1,711
A TRANSEÚNTES	156	58	846	880	58	69	71	82	73	87	84	100	61	110	102	79	976
A TRANSPORTISTAS	28	16	57	39	37	26	42	37	36	43	20	41	34	37	32	31	416
DE VEHÍCULOS	1,948	1,857	1,667	2,362	215	207	242	247	251	234	271	286	228	283	289	330	3,083
OTROS	3,977	4,304	3,479	3,538	227	256	292	245	248	290	306	311	294	323	159	180	3,131
CONTRA LA INTEGRIDAD FÍSICA	4,596	5,119	4,778	4,330	319	332	368	354	351	335	338	371	372	345	393	320	4,198
HOMICIDIO DOLOSO	487	475	428	440	38	45	46	38	35	40	42	47	34	41	38	32	476
LESIONES DOLOSAS	3,841	4,363	4,071	3,579	262	261	292	300	296	276	274	293	314	287	330	278	3,463
VIOLACIÓN	239	251	255	291	18	24	28	15	19	19	22	31	24	17	23	10	250
SECUESTRO	29	30	24	20	1	2	2	1	1	0	0	0	0	0	2	0	9
OTROS	10,510	11,477	12,497	11,849	870	980	1,168	1,021	1,075	1,126	1,257	1,233	1,221	1,267	881	977	13,076
FUERO FEDERAL	2,683	2,065	2,099	2,056	137	144	194	158	148	165	151	138	145	163	155	121	1,819
CONTRA LA SALUD	1,165	820	790	694	58	47	81	67	57	55	59	35	44	54	46	36	639
ARMAS DE FUEGO	895	700	776	634	44	56	62	39	44	43	41	46	51	48	53	34	561
OTROS	623	545	533	728	35	41	51	52	47	67	51	57	50	61	56	51	619

Morelos

INCIDENCIA DELICTIVA POR TIPO DE DELITO	2000	2001	2002	2003	Ene-04	Feb-04	Mar-04	Abr-04	May-04	Jun-04	Jul-04	Ago-04	Sep-04	Oct-04	Nov-04	Dic-04	Ene-Dic04
INCIDENCIA DELICTIVA TOTAL	29,572	35,422	33,470	33,872	2,711	2,924	3,385	2,945	2,901	3,093	3,067	3,179	3,005	3,203	3,138	2,962	36,513
FUERO COMÚN	28,199	33,815	31,869	31,529	2,562	2,729	3,174	2,793	2,726	2,937	2,887	3,066	2,906	3,075	3,038	2,875	34,768
ROBO	9,858	10,608	9,585	8,430	760	726	854	839	724	808	805	932	870	895	897	875	9,985
EN CARRETERAS	0	0	52	12	0	6	19	18	23	12	10	10	3	2	0	0	103
A CASA HABITACIÓN	1,323	1,264	1,066	794	76	95	84	101	73	65	80	76	88	71	89	95	993
DE GANADO (ABIGEATO)	0	0	94	88	9	8	9	4	4	7	9	3	10	4	8	6	81
A INSTITUCIONES BANCARIAS	1	1	9	2	2	0	1	1	1	0	1	0	1	0	0	2	9
A NEGOCIO	1,095	1,015	976	718	75	62	75	94	70	38	71	93	75	65	65	65	848
A TRANSEÚNTES	1,569	1,424	1,392	1,256	102	109	156	140	101	143	181	176	184	143	146	172	1,753
A TRANSPORTISTAS	0	0	0	0	0	0	0	0	0	0	0	0	0	0	0	0	0
DE VEHÍCULOS	2,087	1,838	1,633	1,445	136	151	143	169	136	139	138	149	158	170	225	183	1,897
OTROS	3,783	5,066	4,363	4,115	360	295	367	312	316	404	315	425	351	440	364	352	4,301
CONTRA LA INTEGRIDAD FÍSICA	3,772	4,369	4,337	4,562	348	359	421	386	404	390	346	394	464	396	414	395	4,717
HOMICIDIO DOLOSO	352	193	226	173	16	9	22	17	20	20	21	17	24	13	25	15	219
LESIONES DOLOSAS	3,165	3,922	3,811	4,090	305	327	377	345	362	341	305	358	421	361	361	354	4,217
VIOLACIÓN	220	232	294	289	25	22	21	24	21	27	20	19	19	21	28	25	272
SECUESTRO	35	22	6	10	2	1	1	0	1	2	0	0	0	1	0	1	9
OTROS	14,569	18,838	17,947	18,537	1,454	1,644	1,899	1,568	1,598	1,739	1,736	1,740	1,572	1,784	1,727	1,605	20,066
FUERO FEDERAL	1,373	1,607	1,601	2,343	149	195	211	152	175	156	180	113	99	128	100	87	1,745
CONTRA LA SALUD	470	739	717	1,192	82	98	104	90	73	74	82	39	42	32	24	25	765
ARMAS DE FUEGO	375	354	322	435	29	30	43	24	39	24	27	31	27	36	25	28	363
OTROS	528	514	562	716	38	67	64	38	63	58	71	43	30	60	51	34	617

Nayarit

INCIDENCIA DELICTIVA POR TIPO DE DELITO	2000	2001	2002	2003	Ene-04	Feb-04	Mar-04	Abr-04	May-04	Jun-04	Jul-04	Ago-04	Sep-04	Oct-04	Nov-04	Dic-04	Ene-Dic04
INCIDENCIA DELICTIVA TOTAL	10,071	10,506	7,360	6,541	437	469	558	396	456	473	426	395	446	405	441	308	5,210
FUERO COMÚN	9,350	9,662	6,411	5,676	381	396	489	335	383	413	346	316	324	326	347	243	4,299
ROBO	3,934	4,307	2,914	1,658	100	116	142	87	100	114	113	98	102	73	78	56	1,179
EN CARRETERAS	0	0	43	22	1	1	3	3	0	1	4	1	0	0	0	1	15
A CASA HABITACIÓN	1,463	1,502	917	519	28	50	47	27	37	41	59	30	43	27	30	22	441
DE GANADO (ABIGEATO)	0	0	116	67	3	5	4	4	3	1	3	2	3	2	2	3	35
A INSTITUCIONES BANCARIAS	2	1	3	0	0	0	0	0	0	0	0	1	0	0	0	0	1
A NEGOCIO	480	549	379	228	14	8	27	11	13	26	9	20	20	7	13	10	178
A TRANSEÚNTES	0	0	1	0	0	0	0	0	0	0	0	0	0	0	0	0	0
A TRANSPORTISTAS	7	8	9	8	1	1	0	0	0	0	0	0	0	0	0	0	2
DE VEHÍCULOS	315	268	272	183	10	6	4	11	11	7	9	11	8	7	4	2	90
OTROS	1,667	1,979	1,174	631	43	45	57	31	36	38	29	33	28	30	29	18	417
CONTRA LA INTEGRIDAD FÍSICA	1,762	1,740	1,072	933	75	64	88	62	73	75	58	36	59	71	52	50	763
HOMICIDIO DOLOSO	121	127	117	95	13	6	10	6	11	17	4	6	13	8	3	12	109
LESIONES DOLOSAS	1,485	1,490	849	756	53	47	65	51	56	53	45	26	44	57	46	33	576
VIOLACIÓN	149	116	95	81	9	11	13	5	6	5	8	4	2	6	3	5	77
SECUESTRO	7	7	11	1	0	0	0	0	0	0	1	0	0	0	0	0	1
OTROS	3,654	3,615	2,425	3,085	206	216	259	186	210	224	175	182	163	182	217	137	2,357
FUERO FEDERAL	721	844	949	865	56	73	69	61	73	60	80	79	122	79	94	65	911
CONTRA LA SALUD	320	376	260	292	17	22	17	31	32	22	21	28	34	33	37	26	320
ARMAS DE FUEGO	207	248	308	260	14	20	21	15	15	22	17	17	25	21	29	12	228
OTROS	194	220	381	313	25	31	31	15	26	16	42	34	63	25	28	27	363

Nuevo León

INCIDENCIA DELICTIVA POR TIPO DE DELITO	2000	2001	2002	2003	Ene-04	Feb-04	Mar-04	Abr-04	May-04	Jun-04	Jul-04	Ago-04	Sep-04	Oct-04	Nov-04	Dic-04	Ene-Dic04
INCIDENCIA DELICTIVA TOTAL	58,521	63,704	58,942	54,069	4,230	4,282	4,784	4,238	4,775	4,678	4,525	4,495	4,329	4,230	3,800	3,431	51,797
FUERO COMÚN	57,284	61,887	57,299	52,151	4,097	4,135	4,638	4,082	4,553	4,538	4,359	4,309	4,157	4,064	3,611	3,264	49,807
ROBO	22,964	27,905	25,777	26,099	2,159	2,102	2,271	2,137	2,178	2,020	1,980	1,923	1,978	1,888	1,853	1,723	24,212
EN CARRETERAS	0	0	7	10	0	4	1	0	0	0	1	3	0	1	3	0	13
A CASA HABITACIÓN	5,184	5,514	5,569	5,233	456	402	456	437	425	411	431	426	431	402	355	305	4,937
DE GANADO (ABIGEATO)	0	0	161	183	20	19	14	24	31	18	14	22	19	8	10	14	213
A INSTITUCIONES BANCARIAS	10	8	20	24	4	3	3	3	3	1	2	0	0	0	1	0	20
A NEGOCIO	3,644	3,984	4,396	4,153	313	340	421	364	432	401	350	364	401	407	345	311	4,449
A TRANSEÚNTES	1,372	1,363	3,526	2,819	215	217	257	258	293	222	237	211	196	203	233	258	2,800
A TRANSPORTISTAS	0	0	0	0	0	0	0	0	0	0	0	0	0	0	0	0	0
DE VEHÍCULOS	2,118	2,250	2,063	2,644	235	194	207	211	186	185	184	159	173	200	248	192	2,374
OTROS	10,636	14,786	10,035	11,033	916	923	912	840	808	782	761	738	758	667	658	643	9,406
CONTRA LA INTEGRIDAD FÍSICA	9,433	9,985	8,933	7,557	540	570	684	626	857	856	838	804	764	709	511	447	8,206
HOMICIDIO DOLOSO	123	140	124	135	10	9	12	9	7	12	11	8	12	7	11	9	117
LESIONES DOLOSAS	9,061	9,587	8,444	7,085	508	535	646	589	811	805	802	753	716	672	485	420	7,742
VIOLACIÓN	247	254	362	332	22	24	26	27	39	37	24	43	36	30	15	18	341
SECUESTRO	2	4	3	5	0	2	0	1	0	2	1	0	0	0	0	0	6
OTROS	24,887	23,997	22,589	18,495	1,398	1,463	1,683	1,319	1,518	1,662	1,541	1,582	1,415	1,467	1,247	1,094	17,389
FUERO FEDERAL	1,237	1,817	1,643	1,918	133	147	146	156	222	140	166	186	172	166	189	167	1,990
CONTRA LA SALUD	503	896	526	829	50	45	48	66	78	63	76	85	85	81	72	47	796
ARMAS DE FUEGO	213	291	222	239	21	26	24	16	48	19	26	36	36	18	21	32	323
OTROS	521	630	895	850	62	76	74	74	96	58	64	65	51	67	96	88	871

Oaxaca

INCIDENCIA DELICTIVA POR TIPO DE DELITO	2000	2001	2002	2003	Ene-04	Feb-04	Mar-04	Abr-04	May-04	Jun-04	Jul-04	Ago-04	Sep-04	Oct-04	Nov-04	Dic-04	Ene-Dic04
INCIDENCIA DELICTIVA TOTAL	33,803	41,266	37,183	42,623	3,399	3,532	4,017	3,917	4,028	4,040	2,433	2,353	1,644	3,900	3,639	2,751	39,653
FUERO COMÚN	31,870	39,544	35,109	40,761	3,230	3,361	3,853	3,770	3,773	3,871	2,272	2,174	1,478	3,757	3,483	2,594	37,616
ROBO	5,516	7,611	7,485	8,351	712	667	723	765	696	795	526	575	370	760	762	616	7,967
EN CARRETERAS	0	0	0	0	0	0	0	0	0	0	0	0	0	0	0	0	0
A CASA HABITACIÓN	1,493	1,436	1,555	1,703	161	148	154	192	154	187	117	119	81	164	175	139	1,791
DE GANADO (ABIGEATO)	0	0	141	179	22	19	16	14	10	27	9	2	2	17	25	15	178
A INSTITUCIONES BANCARIAS	0	2	11	4	1	0	0	2	1	0	0	1	0	0	1	0	6
A NEGOCIO	480	462	470	605	74	50	46	68	62	84	41	45	32	45	62	53	662
A TRANSEÚNTES	710	715	738	1,049	81	111	105	78	95	75	60	63	56	121	108	88	1,041
A TRANSPORTISTAS	96	57	58	100	15	10	11	11	7	8	4	9	3	11	12	2	103
DE VEHÍCULOS	259	816	246	245	28	22	28	24	35	17	30	32	25	27	33	32	333
OTROS	2,478	4,123	4,266	4,466	330	307	363	376	332	397	265	304	171	375	346	287	3,853
CONTRA LA INTEGRIDAD FÍSICA	6,996	7,923	7,638	8,280	550	552	653	640	796	737	360	403	247	713	682	492	6,825
HOMICIDIO DOLOSO	1,292	1,311	1,427	1,571	92	100	96	109	130	151	52	56	30	133	99	82	1,130
LESIONES DOLOSAS	5,360	6,416	5,888	6,291	429	409	525	486	618	547	286	329	211	531	546	384	5,301
VIOLACIÓN	334	194	317	412	29	43	32	45	48	38	22	17	5	47	37	26	389
SECUESTRO	10	2	6	6	0	0	0	0	0	1	0	1	1	2	0	0	5
OTROS	19,358	24,010	19,986	24,130	1,968	2,142	2,477	2,365	2,281	2,339	1,386	1,196	861	2,284	2,039	1,486	22,824
FUERO FEDERAL	1,933	1,722	2,074	1,862	169	171	164	147	255	169	161	179	166	143	156	157	2,037
CONTRA LA SALUD	526	373	387	400	55	33	36	33	38	35	29	40	39	34	42	32	446
ARMAS DE FUEGO	488	509	537	498	44	31	40	26	46	31	36	28	28	37	42	44	433
OTROS	919	840	1,150	964	70	107	88	88	171	103	96	111	99	72	72	81	1,158

Puebla

INCIDENCIA DELICTIVA POR TIPO DE DELITO	2000	2001	2002	2003	Ene-04	Feb-04	Mar-04	Abr-04	May-04	Jun-04	Jul-04	Ago-04	Sep-04	Oct-04	Nov-04	Dic-04	Ene-Dic04
INCIDENCIA DELICTIVA TOTAL	56,343	61,700	62,342	66,580	4,601	5,045	5,496	5,325	5,358	5,737	5,702	5,872	5,567	5,713	5,642	5,719	65,777
FUERO COMÚN	54,340	59,764	60,627	64,752	4,492	4,932	5,356	5,216	5,266	5,614	5,604	5,760	5,453	5,618	5,545	5,582	64,438
ROBO	17,065	19,836	21,398	21,705	1,620	2,014	1,829	1,591	1,649	1,800	1,697	2,014	1,536	1,980	1,698	2,143	21,571
EN CARRETERAS	0	0	174	150	11	1	11	26	13	9	30	38	39	22	26	15	241
A CASA HABITACIÓN	2,405	2,213	2,279	2,200	168	133	161	171	169	164	138	208	192	210	176	186	2,076
DE GANADO (ABIGEATO)	0	0	137	148	0	18	8	14	8	9	20	23	28	17	6	8	159
A INSTITUCIONES BANCARIAS	25	17	30	10	0	0	2	1	1	1	3	1	4	1	0	1	15
A NEGOCIO	1,909	1,656	1,816	1,778	130	146	140	166	144	177	140	176	142	154	147	164	1,826
A TRANSEÚNTES	962	513	2,764	3,321	242	269	267	213	212	229	223	227	163	250	240	234	2,769
A TRANSPORTISTAS	231	174	112	82	1	9	9	10	11	16	6	20	7	13	12	11	125
DE VEHÍCULOS	3,113	2,917	3,008	2,910	231	242	263	211	236	258	202	248	261	248	303	284	2,987
OTROS	8,420	12,346	11,078	11,106	837	1,196	968	779	855	937	935	1,073	700	1,065	788	1,240	11,373
CONTRA LA INTEGRIDAD FÍSICA	9,480	10,110	10,275	10,599	689	741	806	810	877	856	855	847	800	809	769	761	9,620
HOMICIDIO DOLOSO	573	502	463	488	27	24	28	49	41	55	48	46	46	32	41	31	468
LESIONES DOLOSAS	8,131	8,928	9,106	9,311	600	662	711	696	778	723	752	733	689	708	668	685	8,405
VIOLACIÓN	759	669	696	791	62	54	65	64	58	78	54	68	65	68	59	45	740
SECUESTRO	17	11	10	9	0	1	2	1	0	0	1	0	0	1	1	0	7
OTROS	27,795	29,818	28,954	32,448	2,183	2,177	2,721	2,815	2,740	2,958	3,052	2,899	3,117	2,829	3,078	2,678	33,247
FUERO FEDERAL	2,003	1,936	1,715	1,828	109	113	140	109	92	123	98	112	114	95	97	137	1,339
CONTRA LA SALUD	170	191	215	202	19	11	12	21	15	21	21	15	9	8	9	19	180
ARMAS DE FUEGO	472	389	407	430	24	25	39	26	24	23	16	28	30	22	19	27	303
OTROS	1,361	1,356	1,093	1,196	66	77	89	62	53	79	61	69	75	65	69	91	856

Querétaro

INCIDENCIA DELICTIVA POR TIPO DE DELITO	2000	2001	2002	2003	Ene-04	Feb-04	Mar-04	Abr-04	May-04	Jun-04	Jul-04	Ago-04	Sep-04	Oct-04	Nov-04	Dic-04	Ene-Dic04
INCIDENCIA DELICTIVA TOTAL	16,338	19,730	20,684	21,584	1,646	1,663	1,883	1,688	1,802	1,744	1,445	1,483	1,469	1,653	1,620	1,669	19,765
FUERO COMÚN	15,739	18,943	19,667	20,441	1,530	1,531	1,757	1,588	1,704	1,634	1,334	1,373	1,366	1,560	1,512	1,573	18,462
ROBO	6,473	7,368	7,662	7,601	653	606	637	565	642	567	567	520	531	589	609	534	7,020
EN CARRETERAS	0	0	0	0	0	0	0	0	0	0	0	0	0	0	0	0	0
A CASA HABITACIÓN	1,285	1,277	1,252	1,259	114	110	106	116	114	102	92	91	133	121	121	81	1,301
DE GANADO (ABIGEATO)	0	0	98	80	3	9	3	2	7	9	9	5	6	14	11	15	93
A INSTITUCIONES BANCARIAS	0	0	2	1	0	0	0	0	0	0	0	0	0	0	0	0	0
A NEGOCIO	716	755	1,148	1,056	74	68	76	74	87	65	62	80	69	75	80	73	883
A TRANSEÚNTES	115	23	266	42	3	2	1	4	1	2	0	0	0	2	0	0	15
A TRANSPORTISTAS	112	30	71	39	1	0	1	7	2	3	3	14	3	10	12	4	60
DE VEHÍCULOS	1,162	1,201	1,394	1,429	102	81	101	90	99	82	98	67	72	93	92	86	1,063
OTROS	3,083	4,082	3,431	3,695	356	336	349	272	332	304	303	263	248	274	293	275	3,605
CONTRA LA INTEGRIDAD FÍSICA	2,126	2,552	2,588	2,522	143	149	198	200	187	190	184	180	158	205	175	206	2,175
HOMICIDIO DOLOSO	62	86	71	71	5	4	8	5	5	4	3	4	5	6	7	6	62
LESIONES DOLOSAS	1,906	2,274	2,306	2,269	125	137	183	189	170	170	169	160	149	188	157	191	1,988
VIOLACIÓN	153	191	210	181	13	8	7	6	12	16	12	16	4	11	10	9	124
SECUESTRO	5	1	1	1	0	0	0	0	0	0	0	0	0	0	1	0	1
OTROS	7,140	9,023	9,417	10,318	734	776	922	823	875	877	583	673	677	766	728	833	9,267
FUERO FEDERAL	599	787	1,017	1,143	116	132	126	100	98	110	111	110	103	93	108	96	1,303
CONTRA LA SALUD	171	293	472	447	57	76	69	58	47	48	59	56	49	47	54	45	665
ARMAS DE FUEGO	122	207	205	316	19	27	19	18	21	20	17	20	22	26	31	25	265
OTROS	306	287	340	380	40	29	38	24	30	42	35	34	32	20	23	26	373

Quintana Roo

INCIDENCIA DELICTIVA POR TIPO DE DELITO	2000	2001	2002	2003	Ene-04	Feb-04	Mar-04	Abr-04	May-04	Jun-04	Jul-04	Ago-04	Sep-04	Oct-04	Nov-04	Dic-04	Ene-Dic04
INCIDENCIA DELICTIVA TOTAL	23,473	23,497	25,591	27,204	2,125	2,079	2,448	2,085	2,198	2,195	2,084	2,355	2,090	2,242	2,083	1,986	25,970
FUERO COMÚN	22,757	22,685	24,634	26,127	2,026	1,988	2,356	1,997	2,109	2,119	2,011	2,268	2,028	2,187	1,970	1,931	24,990
ROBO	9,282	9,460	9,355	9,257	727	733	768	733	731	713	683	764	736	812	711	659	8,770
EN CARRETERAS	0	0	13	5	0	1	0	0	0	0	1	0	1	0	0	2	5
A CASA HABITACIÓN	3,454	3,008	2,972	2,655	187	140	156	183	181	159	177	196	170	172	168	159	2,048
DE GANADO (ABIGEATO)	0	0	41	28	4	1	2	4	2	1	1	2	1	2	3	1	24
A INSTITUCIONES BANCARIAS	0	1	7	6	0	0	1	1	0	0	0	0	0	1	0	0	3
A NEGOCIO	1,426	1,595	1,708	1,457	87	99	117	82	92	76	68	76	69	102	61	51	980
A TRANSEÚNTES	635	332	674	656	45	33	32	49	17	31	26	24	25	36	26	27	371
A TRANSPORTISTAS	0	1	31	41	0	0	0	0	0	0	0	0	0	0	0	2	2
DE VEHÍCULOS	547	612	637	799	27	26	41	19	29	15	17	31	29	33	25	16	308
OTROS	3,220	3,911	3,272	3,610	377	433	419	395	410	431	393	435	441	466	428	401	5,029
CONTRA LA INTEGRIDAD FÍSICA	3,366	3,090	3,781	4,449	314	274	412	321	372	345	311	415	301	364	341	344	4,114
HOMICIDIO DOLOSO	245	252	194	228	14	10	16	10	11	11	12	10	9	13	13	9	138
LESIONES DOLOSAS	2,827	2,540	3,168	3,862	279	243	342	282	323	307	267	339	263	321	294	309	3,569
VIOLACIÓN	291	286	419	359	21	21	53	29	38	27	32	66	29	30	34	26	406
SECUESTRO	3	12	0	0	0	0	1	0	0	0	0	0	0	0	0	0	1
OTROS	10,109	10,135	11,498	12,421	985	981	1,176	943	1,006	1,061	1,017	1,089	991	1,011	918	928	12,106
FUERO FEDERAL	716	812	957	1,077	99	91	92	88	89	76	73	87	62	55	113	55	980
CONTRA LA SALUD	250	387	392	413	44	58	50	41	37	31	26	44	17	15	49	23	435
ARMAS DE FUEGO	46	67	88	65	10	5	6	3	4	7	1	2	7	3	2	3	53
OTROS	420	358	477	599	45	28	36	44	48	38	46	41	38	37	62	29	492

San Luis Potosí

INCIDENCIA DELICTIVA POR TIPO DE DELITO	2000	2001	2002	2003	Ene-04	Feb-04	Mar-04	Abr-04	May-04	Jun-04	Jul-04	Ago-04	Sep-04	Oct-04	Nov-04	Dic-04	Ene-Dic04
INCIDENCIA DELICTIVA TOTAL	49,780	47,590	44,027	45,489	3,801	3,594	4,360	3,636	3,777	3,665	3,388	2,977	2,618	1,782	2,975	2,811	39,384
FUERO COMÚN	48,442	46,160	42,811	44,357	3,719	3,495	4,237	3,515	3,676	3,546	3,290	2,860	2,476	1,695	2,871	2,742	38,122
ROBO	9,168	9,461	7,968	8,880	836	725	847	721	780	763	628	585	450	343	562	547	7,787
EN CARRETERAS	0	0	0	92	10	11	8	9	13	17	10	15	8	4	3	2	110
A CASA HABITACIÓN	2,274	2,086	1,988	2,114	158	147	179	168	178	147	130	114	79	72	139	131	1,642
DE GANADO (ABIGEATO)	0	0	0	223	32	26	23	15	22	16	20	10	25	19	8	9	225
A INSTITUCIONES BANCARIAS	1	0	1	0	0	0	0	0	0	0	0	0	0	0	0	0	0
A NEGOCIO	1,267	1,237	972	1,204	136	114	114	88	99	112	68	82	63	35	90	79	1,080
A TRANSEÚNTES	593	918	799	991	95	78	110	111	96	108	109	81	55	50	68	72	1,033
A TRANSPORTISTAS	30	14	37	0	0	0	0	0	0	0	0	0	0	3	1	0	4
DE VEHÍCULOS	1,031	1,344	1,150	1,063	77	61	101	79	62	71	16	15	14	2	105	101	704
OTROS	3,972	3,862	3,021	3,193	328	288	312	251	310	292	275	268	206	158	148	153	2,989
CONTRA LA INTEGRIDAD FÍSICA	8,365	7,511	6,929	6,788	438	457	595	530	533	534	452	401	335	237	302	239	5,053
HOMICIDIO DOLOSO	254	195	245	121	23	22	26	9	8	16	23	12	5	5	6	11	166
LESIONES DOLOSAS	7,702	6,888	6,278	6,264	385	410	542	492	496	483	409	376	310	221	269	203	4,596
VIOLACIÓN	408	422	404	402	30	24	27	29	28	33	20	13	20	11	27	25	287
SECUESTRO	1	6	2	1	0	1	0	0	1	2	0	0	0	0	0	0	4
OTROS	30,909	29,188	27,914	28,689	2,445	2,313	2,795	2,264	2,363	2,249	2,210	1,874	1,691	1,115	2,007	1,956	25,282
FUERO FEDERAL	1,338	1,430	1,216	1,132	82	99	123	121	101	119	98	117	142	87	104	69	1,262
CONTRA LA SALUD	424	593	291	293	18	19	42	28	21	39	32	28	24	20	18	9	298
ARMAS DE FUEGO	420	386	436	301	24	43	55	44	33	39	25	37	56	29	33	27	445
OTROS	494	451	489	538	40	37	26	49	47	41	41	52	62	38	53	33	519

Sinaloa

INCIDENCIA DELICTIVA POR TIPO DE DELITO	2000	2001	2002	2003	Ene-04	Feb-04	Mar-04	Abr-04	May-04	Jun-04	Jul-04	Ago-04	Sep-04	Oct-04	Nov-04	Dic-04	Ene-Dic04
INCIDENCIA DELICTIVA TOTAL	23,533	22,131	22,639	22,281	1,720	1,646	1,843	1,730	1,774	1,871	2,008	1,753	1,699	1,700	1,543	1,541	20,828
FUERO COMÚN	21,013	19,937	19,911	20,391	1,544	1,456	1,634	1,563	1,592	1,711	1,767	1,532	1,500	1,503	1,378	1,342	18,522
ROBO	9,038	8,702	7,981	8,788	761	669	711	709	711	753	830	704	687	726	685	680	8,626
EN CARRETERAS	0	0	0	0	0	0	0	0	0	0	0	0	0	0	0	0	0
A CASA HABITACIÓN	1,550	1,394	1,352	1,657	154	125	125	125	123	113	137	137	106	109	89	106	1,449
DE GANADO (ABIGEATO)	0	0	217	166	8	13	4	7	14	5	8	6	6	16	9	5	101
A INSTITUCIONES BANCARIAS	21	9	5	15	0	0	0	0	1	0	0	0	1	1	0	6	9
A NEGOCIO	669	704	544	733	65	62	66	60	53	71	64	64	76	67	49	57	754
A TRANSEÚNTES	0	0	0	0	0	0	0	0	0	0	0	0	0	0	0	0	0
A TRANSPORTISTAS	0	0	0	0	0	0	0	0	0	0	0	0	0	0	0	0	0
DE VEHÍCULOS	2,886	2,624	2,284	2,850	294	250	274	297	301	281	348	274	321	324	350	326	3,640
OTROS	3,912	3,971	3,579	3,367	240	219	242	220	219	283	273	223	177	209	188	180	2,673
CONTRA LA INTEGRIDAD FÍSICA	2,903	2,838	3,006	2,942	212	214	262	237	232	264	228	226	221	192	177	176	2,641
HOMICIDIO DOLOSO	501	551	485	482	59	34	41	42	40	52	32	54	42	39	35	45	515
LESIONES DOLOSAS	2,204	2,093	2,305	2,270	138	163	200	183	174	195	178	157	157	135	135	121	1,936
VIOLACIÓN	168	169	204	176	14	17	20	11	18	16	17	15	22	17	7	9	183
SECUESTRO	30	25	12	14	1	0	1	1	0	1	1	0	0	1	0	1	7
OTROS	9,072	8,397	8,924	8,661	571	573	661	617	649	694	709	602	592	585	516	486	7,255
FUERO FEDERAL	2,520	2,194	2,728	1,890	176	190	209	167	182	160	241	221	199	197	165	199	2,306
CONTRA LA SALUD	1,110	918	967	779	95	81	104	72	100	75	126	100	77	90	64	82	1,066
ARMAS DE FUEGO	581	580	624	486	37	54	48	40	46	43	56	38	31	51	35	28	507
OTROS	829	696	1,137	625	44	55	57	55	36	42	59	83	91	56	66	89	733

Sonora

INCIDENCIA DELICTIVA POR TIPO DE DELITO	2000	2001	2002	2003	Ene-04	Feb-04	Mar-04	Abr-04	May-04	Jun-04	Jul-04	Ago-04	Sep-04	Oct-04	Nov-04	Dic-04	Ene-Dic04
INCIDENCIA DELICTIVA TOTAL	26,472	22,643	22,639	21,764	1,764	2,360	2,399	2,326	2,990	3,779	2,893	2,685	3,241	3,289	3,934	2,727	34,387
FUERO COMÚN	21,429	17,391	16,831	16,185	1,313	1,848	1,811	1,771	2,510	3,226	2,353	2,161	2,681	2,780	3,476	2,349	28,279
ROBO	6,349	4,796	4,399	4,451	393	388	410	357	610	1,100	933	527	648	760	1,611	948	8,685
EN CARRETERAS	0	0	0	0	0	0	0	0	0	0	0	0	0	0	0	0	0
A CASA HABITACIÓN	623	605	556	628	51	47	50	49	67	143	167	96	99	105	81	61	1,016
DE GANADO (ABIGEATO)	0	0	61	53	1	2	1	0	36	38	20	10	0	4	8	5	125
A INSTITUCIONES BANCARIAS	33	14	6	26	3	1	4	1	0	2	0	1	1	0	0	1	14
A NEGOCIO	689	603	406	482	59	60	54	34	80	63	72	46	47	65	73	60	713
A TRANSEÚNTES	0	0	0	0	0	0	0	0	0	0	0	0	0	0	0	0	0
A TRANSPORTISTAS	0	0	0	0	0	0	0	0	0	0	0	0	0	0	0	0	0
DE VEHÍCULOS	1,710	906	857	772	66	81	60	64	136	375	163	96	139	147	1,102	586	3,015
OTROS	3,294	2,668	2,513	2,490	213	197	241	209	291	479	511	278	362	439	347	235	3,802
CONTRA LA INTEGRIDAD FÍSICA	4,064	3,221	2,574	2,375	162	246	278	237	315	364	296	241	323	387	352	214	3,415
HOMICIDIO DOLOSO	194	185	165	203	12	28	16	19	22	23	21	12	23	16	22	36	250
LESIONES DOLOSAS	3,564	2,781	2,179	1,946	128	196	231	195	265	314	245	207	282	348	309	163	2,883
VIOLACIÓN	268	250	223	218	22	21	31	22	28	27	30	22	18	22	21	15	279
SECUESTRO	38	5	7	8	0	1	0	1	0	0	0	0	0	1	0	0	3
OTROS	11,016	9,374	9,858	9,359	758	1,214	1,123	1,177	1,585	1,762	1,124	1,393	1,710	1,633	1,513	1,187	16,179
FUERO FEDERAL	5,043	5,252	5,808	5,579	451	512	588	555	480	553	540	524	560	509	458	378	6,108
CONTRA LA SALUD	2,723	2,788	3,440	3,249	296	328	386	317	297	357	321	339	369	311	311	224	3,856
ARMAS DE FUEGO	847	773	726	644	43	60	79	62	54	66	85	32	60	77	43	65	726
OTROS	1,473	1,691	1,642	1,686	112	124	123	176	129	130	134	153	131	121	104	89	1,526

Tabasco

INCIDENCIA DELICTIVA POR TIPO DE DELITO	2000	2001	2002	2003	Ene-04	Feb-04	Mar-04	Abr-04	May-04	Jun-04	Jul-04	Ago-04	Sep-04	Oct-04	Nov-04	Dic-04	Ene-Dic04
INCIDENCIA DELICTIVA TOTAL	40,175	39,237	39,447	40,756	1,942	1,907	2,169	2,111	2,189	2,142	2,139	1,976	2,144	2,226	2,002	1,912	24,859
FUERO COMÚN	38,275	37,986	38,493	39,747	1,862	1,842	2,115	2,040	2,100	2,070	2,079	1,909	2,071	2,139	1,916	1,846	23,989
ROBO	8,759	8,553	8,901	8,659	696	669	705	748	715	718	708	638	746	777	698	651	8,469
EN CARRETERAS	0	0	0	0	0	0	0	0	0	0	0	0	0	0	0	0	0
A CASA HABITACIÓN	1,121	1,446	1,543	1,540	128	105	159	162	137	108	129	106	120	130	120	117	1,521
DE GANADO (ABIGEATO)	0	0	315	256	25	25	23	29	24	19	37	29	39	43	27	27	347
A INSTITUCIONES BANCARIAS	0	0	0	0	0	0	0	0	0	0	0	0	0	0	0	0	0
A NEGOCIO	19	318	368	394	35	51	40	53	69	82	64	48	42	70	76	53	683
A TRANSEÚNTES	5,486	5,068	4,950	4,739	381	370	385	378	368	371	348	320	428	393	378	343	4,463
A TRANSPORTISTAS	0	0	0	0	0	0	0	0	0	0	0	0	0	0	0	0	0
DE VEHÍCULOS	787	755	662	896	84	58	42	61	66	78	66	70	55	78	43	58	759
OTROS	1,346	966	1,063	834	43	60	56	65	51	60	64	65	62	63	54	53	696
CONTRA LA INTEGRIDAD FÍSICA	7,986	7,168	7,230	7,594	482	494	604	566	550	582	517	519	600	590	518	502	6,524
HOMICIDIO DOLOSO	210	169	141	150	6	8	12	7	19	6	7	15	13	9	9	9	120
LESIONES DOLOSAS	7,506	6,767	6,812	7,172	459	465	568	541	515	548	494	487	572	550	490	474	6,163
VIOLACIÓN	270	232	277	272	17	21	24	18	16	28	16	17	15	31	19	19	241
SECUESTRO	0	0	0	0	0	0	0	0	0	0	0	0	0	0	0	0	0
OTROS	21,530	22,265	22,362	23,494	684	679	806	726	835	770	854	752	725	772	700	693	8,996
FUERO FEDERAL	1,900	1,251	954	1,009	80	65	54	71	89	72	60	67	73	87	86	66	870
CONTRA LA SALUD	299	230	212	271	24	17	12	13	22	18	14	21	23	27	13	14	218
ARMAS DE FUEGO	76	94	74	86	5	3	5	12	5	11	8	6	6	11	14	10	96
OTROS	1,525	927	668	652	51	45	37	46	62	43	38	40	44	49	59	42	556

Tamaulipas

INCIDENCIA DELICTIVA POR TIPO DE DELITO	2000	2001	2002	2003	Ene-04	Feb-04	Mar-04	Abr-04	May-04	Jun-04	Jul-04	Ago-04	Sep-04	Oct-04	Nov-04	Dic-04	Ene-Dic04
INCIDENCIA DELICTIVA TOTAL	46,112	48,304	48,800	50,086	3,770	3,904	4,652	4,155	4,555	4,558	4,546	4,821	4,847	5,207	4,403	3,850	53,268
FUERO COMÚN	42,686	45,952	45,799	47,504	3,593	3,771	4,464	4,014	4,371	4,424	4,371	4,658	4,668	5,032	4,271	3,739	51,376
ROBO	15,253	16,949	17,255	18,648	1,674	1,534	1,725	1,533	1,582	1,610	1,582	1,816	1,748	1,794	1,520	1,682	19,800
EN CARRETERAS	0	0	0	0	0	0	0	0	0	0	0	0	0	0	0	0	0
A CASA HABITACIÓN	4,144	4,299	4,220	4,939	456	384	428	378	389	344	389	578	482	493	388	393	5,102
DE GANADO (ABIGEATO)	0	0	166	157	19	17	10	13	15	19	15	11	13	28	20	17	197
A INSTITUCIONES BANCARIAS	6	6	8	10	1	0	1	0	0	0	0	1	0	1	2	0	6
A NEGOCIO	1,698	1,907	1,752	1,525	119	112	107	105	95	102	95	116	103	129	94	102	1,279
A TRANSEÚNTES	0	0	93	36	0	7	6	2	1	2	1	6	2	5	2	4	38
A TRANSPORTISTAS	0	0	0	0	0	0	0	0	0	0	0	0	0	0	0	0	0
DE VEHÍCULOS	2,680	2,654	2,954	3,644	308	304	311	298	307	363	307	357	330	317	329	378	3,909
OTROS	6,725	8,083	8,062	8,337	771	710	862	737	775	780	775	747	818	821	685	788	9,269
CONTRA LA INTEGRIDAD FÍSICA	6,740	7,405	8,031	8,478	505	650	765	660	821	760	810	804	726	837	688	522	8,548
HOMICIDIO DOLOSO	221	165	184	244	18	21	16	21	24	25	13	25	12	24	15	11	225
LESIONES DOLOSAS	6,143	6,783	7,282	7,756	451	600	702	604	756	684	756	742	674	773	629	492	7,863
VIOLACIÓN	363	450	561	473	36	29	47	35	41	51	41	37	40	40	44	19	460
SECUESTRO	13	7	4	5	0	0	0	0	0	0	0	0	0	0	0	0	0
OTROS	20,693	21,598	20,513	20,378	1,414	1,587	1,974	1,821	1,968	2,054	1,979	2,038	2,194	2,401	2,063	1,535	23,028
FUERO FEDERAL	3,426	2,352	3,001	2,582	177	133	188	141	184	134	175	163	179	175	132	111	1,892
CONTRA LA SALUD	969	570	645	601	67	29	50	34	41	29	46	40	31	41	20	12	440
ARMAS DE FUEGO	905	712	515	352	22	15	17	5	52	17	27	27	34	34	30	25	305
OTROS	1,552	1,070	1,841	1,629	88	89	121	102	91	88	102	96	114	100	82	74	1,147

Tlaxcala

INCIDENCIA DELICTIVA POR TIPO DE DELITO	2000	2001	2002	2003	Ene-04	Feb-04	Mar-04	Abr-04	May-04	Jun-04	Jul-04	Ago-04	Sep-04	Oct-04	Nov-04	Dic-04	Ene-Dic04
INCIDENCIA DELICTIVA TOTAL	6,133	5,572	5,770	5,747	448	460	497	410	439	396	427	414	417	413	426	372	5,119
FUERO COMÚN	5,579	5,050	5,378	5,264	404	431	463	375	397	359	387	381	385	374	382	335	4,673
ROBO	1,729	1,720	1,859	1,543	128	94	118	119	104	89	98	83	94	100	96	93	1,216
EN CARRETERAS	0	0	11	24	1	2	3	2	3	3	2	0	2	1	5	3	27
A CASA HABITACIÓN	415	340	392	320	33	23	17	25	16	20	13	13	10	18	14	14	216
DE GANADO (ABIGEATO)	0	0	66	56	8	2	9	7	4	1	0	4	8	8	5	5	61
A INSTITUCIONES BANCARIAS	0	2	2	2	0	0	0	0	1	0	0	0	0	0	0	1	2
A NEGOCIO	218	271	379	276	16	12	24	16	16	14	12	13	12	15	20	8	178
A TRANSEÚNTES	34	17	108	41	6	2	0	3	7	1	1	1	0	0	0	0	21
A TRANSPORTISTAS	4	0	5	7	0	0	0	0	1	1	1	0	0	0	0	1	4
DE VEHÍCULOS	479	433	457	413	43	31	41	32	31	29	30	27	37	41	37	52	431
OTROS	579	657	439	404	21	22	24	34	25	20	39	25	25	17	15	9	276
CONTRA LA INTEGRIDAD FÍSICA	1,274	1,255	1,274	1,264	101	106	122	86	85	76	96	116	92	85	97	86	1,148
HOMICIDIO DOLOSO	280	352	309	286	33	27	34	21	20	16	14	30	8	20	17	20	260
LESIONES DOLOSAS	746	669	740	758	53	64	59	46	45	47	56	66	67	53	61	51	668
VIOLACIÓN	248	234	225	220	15	15	29	19	20	13	17	15	17	12	19	15	206
SECUESTRO	0	0	0	0	0	0	0	0	0	0	9	5	0	0	0	0	14
OTROS	2,576	2,075	2,245	2,457	175	231	223	170	208	194	193	182	199	189	189	156	2,309
FUERO FEDERAL	554	522	392	483	44	29	34	35	42	37	40	33	32	39	44	37	446
CONTRA LA SALUD	50	47	41	59	2	7	2	7	7	6	10	5	7	5	6	4	68
ARMAS DE FUEGO	113	119	91	79	7	7	7	3	5	6	9	6	5	5	4	4	68
OTROS	391	356	260	345	35	15	25	25	30	25	21	22	20	29	34	29	310

Veracruz

INCIDENCIA DELICTIVA POR TIPO DE DELITO	2000	2001	2002	2003	Ene-04	Feb-04	Mar-04	Abr-04	May-04	Jun-04	Jul-04	Ago-04	Sep-04	Oct-04	Nov-04	Dic-04	Ene-Dic04
INCIDENCIA DELICTIVA TOTAL	59,862	61,255	64,849	69,502	4,315	4,853	5,866	5,655	5,684	5,785	5,988	5,702	5,944	5,823	5,566	5,132	66,313
FUERO COMÚN	57,750	58,838	62,522	66,708	4,113	4,651	5,579	5,447	5,466	5,558	5,745	5,462	5,701	5,627	5,411	4,994	63,754
ROBO	13,618	14,487	14,412	16,079	1,047	1,181	1,429	1,389	1,337	1,423	1,428	1,441	1,477	1,488	1,437	1,376	16,453
EN CARRETERAS	0	0	152	254	20	22	27	23	27	34	30	22	24	39	34	23	325
A CASA HABITACIÓN	3,377	3,526	3,312	3,862	260	269	338	373	333	375	401	406	422	383	405	344	4,309
DE GANADO (ABIGEATO)	0	0	504	428	26	39	46	39	29	38	66	39	56	64	68	32	542
A INSTITUCIONES BANCARIAS	2	3	2	8	1	0	1	0	0	0	1	0	0	1	2	0	6
A NEGOCIO	1,860	2,110	2,239	2,828	231	248	266	236	244	248	289	265	285	280	236	298	3,126
A TRANSEÚNTES	576	756	1,414	1,655	93	135	151	142	131	129	159	122	156	165	143	116	1,642
A TRANSPORTISTAS	32	29	14	4	0	1	0	0	0	0	0	0	0	0	0	0	1
DE VEHÍCULOS	1,057	1,129	1,411	1,854	127	145	159	143	170	169	145	176	152	160	164	162	1,872
OTROS	6,714	6,934	5,364	5,186	289	322	441	433	403	430	337	411	382	396	385	401	4,630
CONTRA LA INTEGRIDAD FÍSICA	11,957	11,960	12,964	13,924	785	891	1,055	1,075	1,137	1,016	1,129	1,046	1,034	1,054	986	910	12,118
HOMICIDIO DOLOSO	465	467	450	501	28	56	40	35	38	33	34	40	40	36	42	43	465
LESIONES DOLOSAS	10,441	10,333	11,295	12,084	670	753	909	933	975	870	977	888	875	901	833	778	10,362
VIOLACIÓN	1,047	1,153	1,209	1,323	86	81	105	107	124	111	116	117	119	115	109	88	1,278
SECUESTRO	4	7	10	16	1	1	1	0	0	2	2	1	0	2	2	1	13
OTROS	32,175	32,391	35,146	36,705	2,281	2,579	3,095	2,983	2,992	3,119	3,188	2,975	3,190	3,085	2,988	2,708	35,183
FUERO FEDERAL	2,112	2,417	2,327	2,794	202	202	287	208	218	227	243	240	243	196	155	138	2,559
CONTRA LA SALUD	453	421	406	500	34	32	46	45	35	40	40	45	45	40	25	25	452
ARMAS DE FUEGO	417	538	575	607	52	50	66	47	34	41	50	49	47	34	46	42	558
OTROS	1,242	1,458	1,346	1,687	116	120	175	116	149	146	153	146	151	122	84	71	1,549

Yucatán

INCIDENCIA DELICTIVA POR TIPO DE DELITO	2000	2001	2002	2003	Ene-04	Feb-04	Mar-04	Abr-04	May-04	Jun-04	Jul-04	Ago-04	Sep-04	Oct-04	Nov-04	Dic-04	Ene-Dic04
INCIDENCIA DELICTIVA TOTAL	44,517	43,787	50,239	51,756	3,968	4,080	4,534	4,020	4,468	4,396	3,506	3,947	3,640	3,855	4,126	3,693	48,233
FUERO COMÚN	44,105	43,052	49,517	51,131	3,925	4,026	4,486	3,980	4,425	4,326	3,459	3,916	3,611	3,810	4,061	3,638	47,663
ROBO	6,638	6,550	6,819	6,698	518	594	548	481	565	561	528	532	487	476	523	496	6,309
EN CARRETERAS	0	0	0	0	0	0	0	0	0	0	0	0	0	0	0	0	0
A CASA HABITACIÓN	3,288	3,234	3,477	3,564	292	325	308	261	281	293	289	285	250	253	295	278	3,410
DE GANADO (ABIGEATO)	0	0	29	40	1	5	4	5	7	5	2	8	0	5	8	2	52
A INSTITUCIONES BANCARIAS	6	6	0	0	0	1	0	0	0	0	0	0	0	0	0	0	1
A NEGOCIO	870	870	893	922	74	75	70	74	78	80	71	86	82	79	68	58	895
A TRANSEÚNTES	2,225	2,139	2,118	1,966	137	168	149	124	180	157	138	131	138	121	125	143	1,711
A TRANSPORTISTAS	0	0	0	0	0	0	0	0	0	0	0	0	0	0	0	0	0
DE VEHÍCULOS	249	268	302	206	14	20	17	17	19	26	28	22	17	18	27	15	240
OTROS	0	33	0	0	0	0	0	0	0	0	0	0	0	0	0	0	0
CONTRA LA INTEGRIDAD FÍSICA	5,238	5,268	5,914	6,058	453	495	499	494	594	542	509	481	415	461	483	431	5,857
HOMICIDIO DOLOSO	26	16	30	32	2	2	1	0	4	5	4	1	3	1	2	5	30
LESIONES DOLOSAS	4,980	5,048	5,591	5,772	425	478	470	470	557	519	480	462	395	437	453	411	5,557
VIOLACIÓN	232	204	293	254	26	15	28	24	33	18	25	18	17	23	28	15	270
SECUESTRO	0	0	0	0	0	0	0	0	0	0	0	0	0	0	0	0	0
OTROS	32,229	31,234	36,784	38,375	2,954	2,937	3,439	3,005	3,266	3,223	2,422	2,903	2,709	2,873	3,055	2,711	35,497
FUERO FEDERAL	412	735	722	625	43	54	48	40	43	70	47	31	29	45	65	55	570
CONTRA LA SALUD	80	188	254	251	10	15	9	18	16	17	12	14	14	23	13	21	182
ARMAS DE FUEGO	29	54	39	51	1	5	6	2	2	6	1	2	2	2	1	8	38
OTROS	303	493	429	323	32	34	33	20	25	47	34	15	13	20	51	26	350

Zacatecas

INCIDENCIA DELICTIVA POR TIPO DE DELITO	2000	2001	2002	2003	Ene-04	Feb-04	Mar-04	Abr-04	May-04	Jun-04	Jul-04	Ago-04	Sep-04	Oct-04	Nov-04	Dic-04	Ene-Dic04
INCIDENCIA DELICTIVA TOTAL	13,392	13,189	15,254	15,245	1,203	1,259	1,478	1,222	1,276	1,310	1,134	1,319	1,193	1,140	1,017	908	14,459
FUERO COMÚN	12,640	12,485	14,602	14,602	1,152	1,221	1,419	1,169	1,233	1,253	1,082	1,271	1,151	1,090	957	837	13,835
ROBO	3,834	3,569	4,588	5,044	473	468	484	418	426	374	335	385	370	366	322	304	4,725
EN CARRETERAS	0	0	16	35	2	1	1	0	1	2	2	2	0	0	0	3	14
A CASA HABITACIÓN	810	811	1,008	877	94	78	100	84	68	67	66	94	67	77	73	61	929
DE GANADO (ABIGEATO)	0	0	168	197	19	21	16	18	9	14	17	13	19	18	15	11	190
A INSTITUCIONES BANCARIAS	6	9	13	15	3	0	1	0	1	0	2	1	3	0	1	0	12
A NEGOCIO	362	447	462	497	45	37	55	35	43	39	29	28	35	24	21	25	416
A TRANSEÚNTES	109	115	153	159	16	10	12	26	19	19	20	14	7	17	12	15	187
A TRANSPORTISTAS	7	1	1	0	0	0	0	0	0	0	0	0	0	0	0	0	0
DE VEHÍCULOS	796	575	900	1,283	111	120	104	75	107	70	59	82	65	69	59	57	978
OTROS	1,744	1,611	1,867	1,981	183	201	195	180	178	163	140	151	174	161	141	132	1,999
CONTRA LA INTEGRIDAD FÍSICA	2,313	2,321	2,612	2,501	144	175	226	203	238	226	175	228	194	190	183	158	2,340
HOMICIDIO DOLOSO	96	94	104	105	4	1	7	4	2	5	8	5	0	7	4	8	55
LESIONES DOLOSAS	2,069	2,095	2,328	2,237	135	163	204	189	220	207	156	209	185	165	157	137	2,127
VIOLACIÓN	144	131	180	157	5	10	14	10	16	14	11	14	9	17	22	13	155
SECUESTRO	4	1	0	2	0	1	1	0	0	0	0	0	0	1	0	0	3
OTROS	6,493	6,595	7,402	7,057	535	578	709	548	569	653	572	658	587	534	452	375	6,770
FUERO FEDERAL	752	704	652	643	51	38	59	53	43	57	52	48	42	50	60	71	624
CONTRA LA SALUD	277	232	181	187	14	13	18	15	16	15	10	24	12	20	18	24	199
ARMAS DE FUEGO	121	204	265	214	25	17	18	21	15	25	9	12	12	11	28	24	217
OTROS	354	268	206	242	12	8	23	17	12	17	33	12	18	19	14	23	208